

## Analiza (auditul) programului de studii universitare de licență *Sociologie*

### Cuprins

<b>1. Contextul programului de studii universitare.....</b>	<b>2</b>
<b>2. Date statistice privind procesul de admitere.....</b>	<b>3</b>
2.1. Evoluția numărului de studenți înmatriculați în anul I .....	3
2.2. Numărul de candidați la procesul de admitere .....	3
2.3. Medii la examenul de bacalaureat și medii de admitere .....	4
2.4. Domenii de studii liceale absolvite.....	5
2.5. Ultimele studii absolvite .....	6
2.6. Anul promovării examenului de bacalaureat .....	7
<b>3. Date statistice privind parcursul studenților .....</b>	<b>8</b>
3.1. Promovabilitate .....	8
3.2. Evoluția procentului de studenți înmatriculați pe locuri cu taxă .....	9

### Listă tabele

<b>Tabel 1.</b> Numărul de candidați la procesul de admitere, raportat la numărul de locuri finanțate de la bugetul de stat disponibile, respectiv la numărul total de locuri .....	3
<b>Tabel 2.</b> Procentele de promovabilitate a studenților de la programul de studii universitare de licență Sociologie (1) .....	8
<b>Tabel 3.</b> Procentele de promovabilitate a studenților de la programul de studii universitare de licență Sociologie (2) .....	8

## 1. Contextul programului de studii universitare

<b>Facultate:</b>	Sociologie și Asistentă Socială
<b>Ciclul de studii universitare:</b>	Licență
<b>Denumirea programului de studii universitare de licență:</b>	Sociologie
<b>Denumirea calificării<sup>1</sup> dobândită în urma absolvirii programului de studii:</b>	Sociologie
<b>Nivelul calificării (conform CNC/CEC):</b>	Nivel 6
<b>Titlul acordat:</b>	Licențiat în Sociologie
<b>Durata studiilor (în ani):</b>	3
<b>Numărul de credite (ECTS):</b>	180
<b>Forma de învățământ:</b>	Învățământ cu frecvență (IF)
<b>Limba de predare:</b>	Română
<b>Locația geografică de desfășurare a studiilor:</b>	Timișoara
<b>Ocupații care pot fi practicate pe piața muncii:</b>	Sociolog – cod COR 263201
<b>Alte ocupații pentru care programul de studii universitare formează competențe:</b>	
<b>Încadrarea programului de studii în domeniul de știință</b>	
<b>Domeniul fundamental:</b>	Științe sociale
<b>Ramura de știință:</b>	Sociologie
<b>Domeniul de studii universitare de licență:</b>	Sociologie
<b>Denumirea domeniului <u>larg</u> de studii (conform DL-ISCED F-2013):</b>	Științe sociale, jurnalism și informare
<b>Denumirea domeniului <u>restrâns</u> de studii (conform DR-ISCED F-2013):</b>	Științe sociale și comportamentale
<b>Denumirea domeniului <u>detaliat</u> de studii (conform DDS-ISCED F-2013):</b>	Sociologie și studii culturale
<b>Data expirării acreditării programului de studii:</b>	25.05.2028

<sup>1</sup> *Calificarea (qualification)* este rezultatul formal al unui proces de evaluare și validare, care este obținut atunci când un organism/o autoritate competent/ă stabilește că o persoană a dobândit rezultate ale învățării corespunzătoare unor standarde prestabilite. Calificările dobândite de absolvenții programelor de studii din învățământul superior sunt atestate prin diplome, prin certificate și prin alte acte de studii eliberate numai de către instituțiile de învățământ superior acreditate.

## 2. Date statistice privind procesul de admitere

### 2.1. Evoluția numărului de studenți înmatriculați în anul I

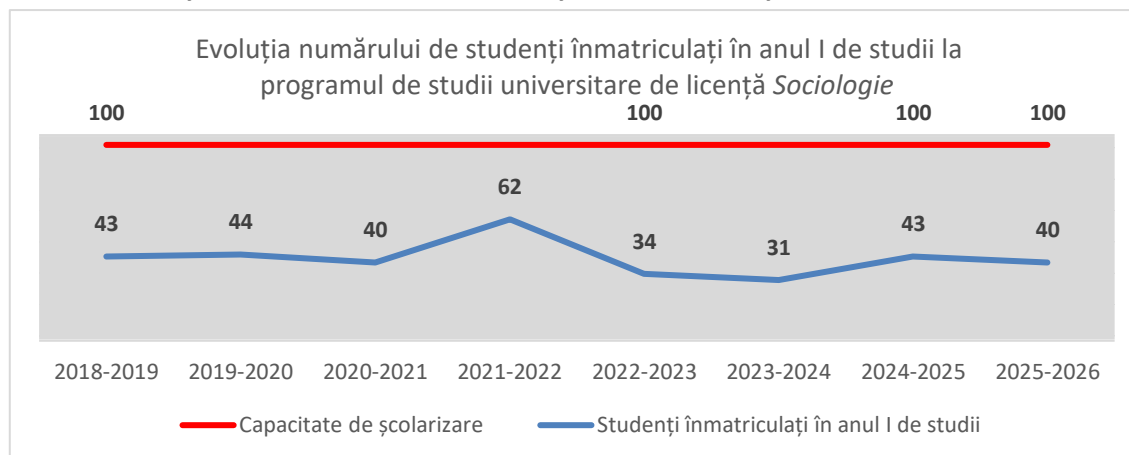

În ceea ce privește **programul de studii universitare de licență Sociologie**, se poate observa că rezultatele procesului de admitere sunt, în general, constante, cu **valori apropiate de la un an la altul**. Numărul de studenți înmatriculați în anul I la programul de studii universitare de licență **Sociologie** nu a atins niciodată capacitatea maximă de școlarizare, și a suferit variații foarte scăzute, cu excepția unei creșteri considerabile în anul universitar 2021-2022.

### 2.2. Numărul de candidați la procesul de admitere

Anul universitar	Număr de candidați* / număr de locuri finanțate de la bugetul de stat	Număr de candidați* / număr total de locuri
2024-2025	1,67	0,55
2025-2026	1,67	0,55

\*Candidați eligibili care au avut ca primă opțiune programul de studii universitare de licență **Sociologie** la sesiunea de admitere din luna iulie.

*Tabel 1. Numărul de candidați la procesul de admitere, raportat la numărul de locuri finanțate de la bugetul de stat disponibile, respectiv la numărul total de locuri*

În prima coloană sunt indicate valorile corespunzătoare raportului dintre candidații eligibili și locurile finanțate de la bugetul de stat. Pentru anul universitar **2024–2025**, acest raport este de **1,67**, ceea ce înseamnă că, în medie, aproape doi candidați **au concurat pentru un singur loc finanțat de la bugetul de stat**. În anul **2025–2026**, raportul rămâne același.

A doua coloană evidențiază raportul dintre numărul total de candidați eligibili și numărul total de locuri disponibile, inclusiv cele cu taxă. Pentru anul universitar **2024–2025**, raportul este de **0,55**, ceea ce indică o **sub ofertă de cerere** în raport cu numărul total de locuri.

### 2.3. Medii la examenul de bacalaureat și medii de admitere

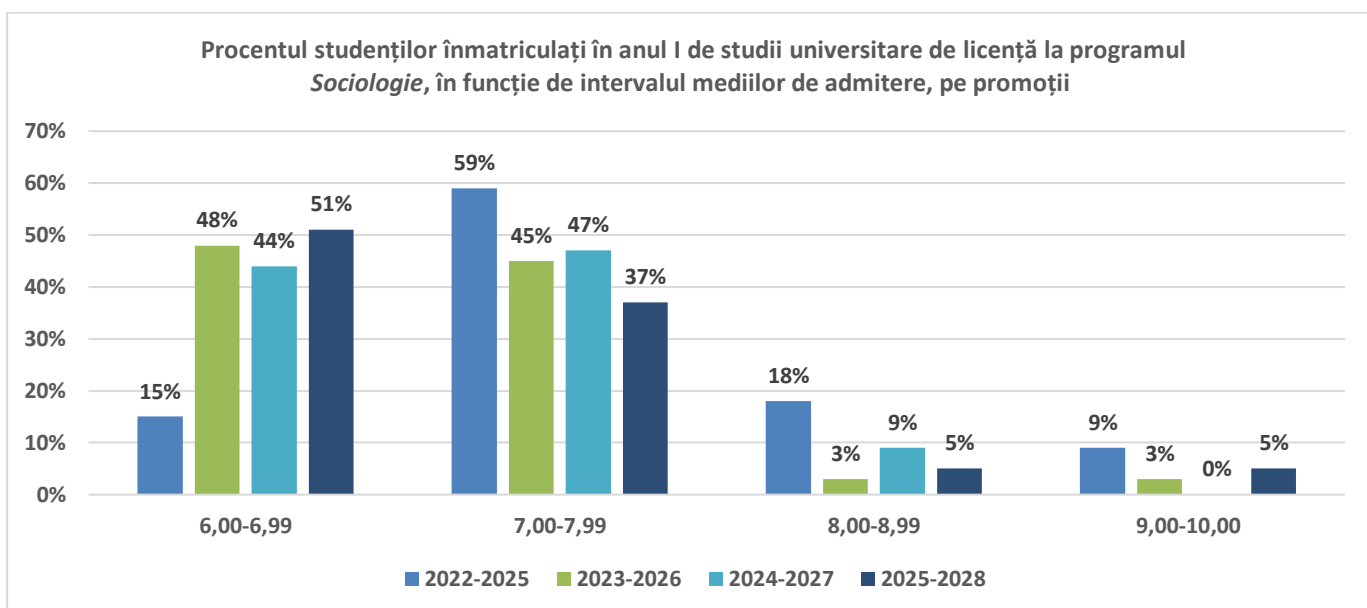
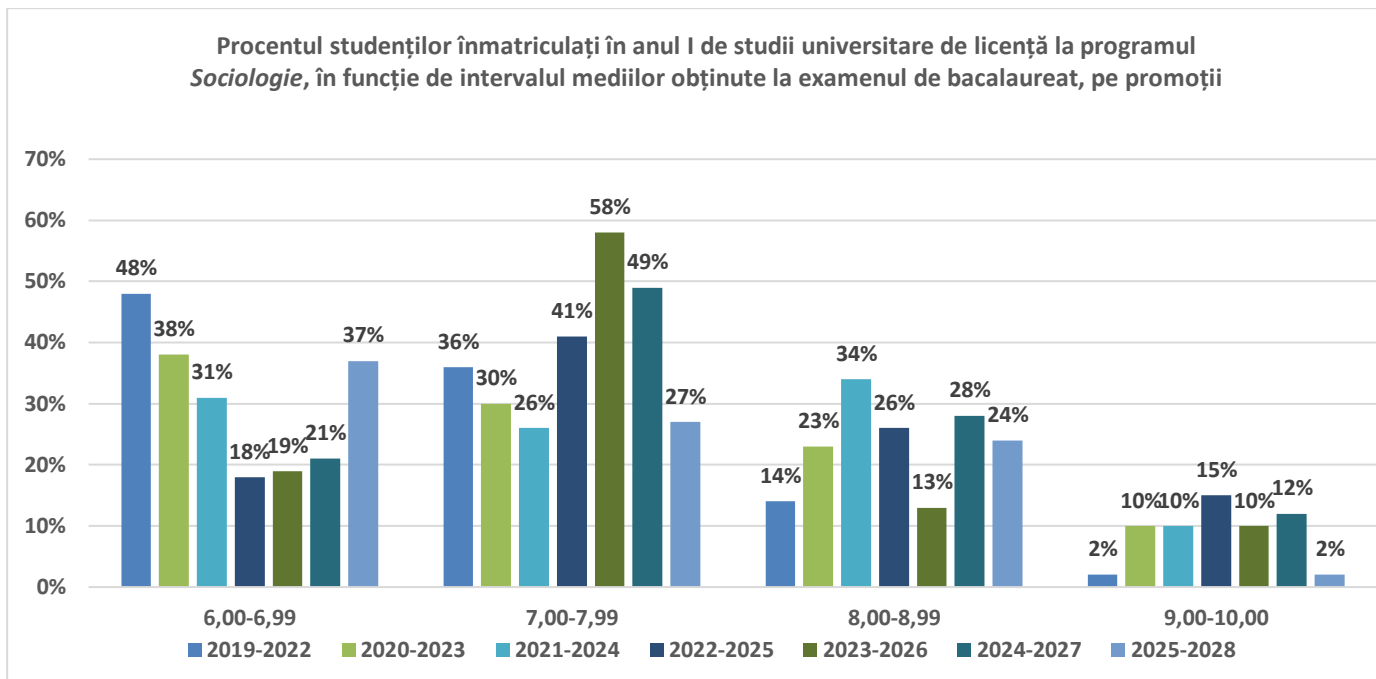

În ceea ce privește mediile obținute la examenul de bacalaureat intervalul **7,00 -7,99** atrage cel mai mare procent de studenți pentru majoritatea promoțiilor, atingând un procent de **58%** în promoția **2022-2025** și de **49%** în promoția **2023-2026**. Intervalul **6,00-6,99** este de asemenea semnificativ, cu procente ce variază între **18%** și **48%**. Mediile foarte mari, **9,00 -10,00**, reprezintă procente mici, dar constante, **între 2% și 15%**, evidențiind că doar o mică parte din studenți obțin medii la examenul de bacalaureat ridicate.

Diferențe apar la nivelul **mediilor de admitere**. Intervalul **7,00-7,99** continuă să fie cel mai populat, atingând un vârf de **59%** în promoția **2024-2027**. Totuși, intervalul **6,00-6,99** devine extrem de dominant, cu procente cuprinse între **15% și 51%**, indicând o bază largă de studenți admiși cu medii de admitere situate chiar la limita inferioară. Mediile superioare de admitere sunt drastic reduse: intervalul **8,00-8,99** are procente mici, între **5% și 18%**, iar intervalul **9,00-10,00** înregistrează cele mai scăzute ponderi, coborând chiar la **0%** pentru promoția **2024-2027**, și menținându-se la valori **sub 9%** pentru restul promoțiilor.

## 2.4. Domenii de studii liceale absolvite

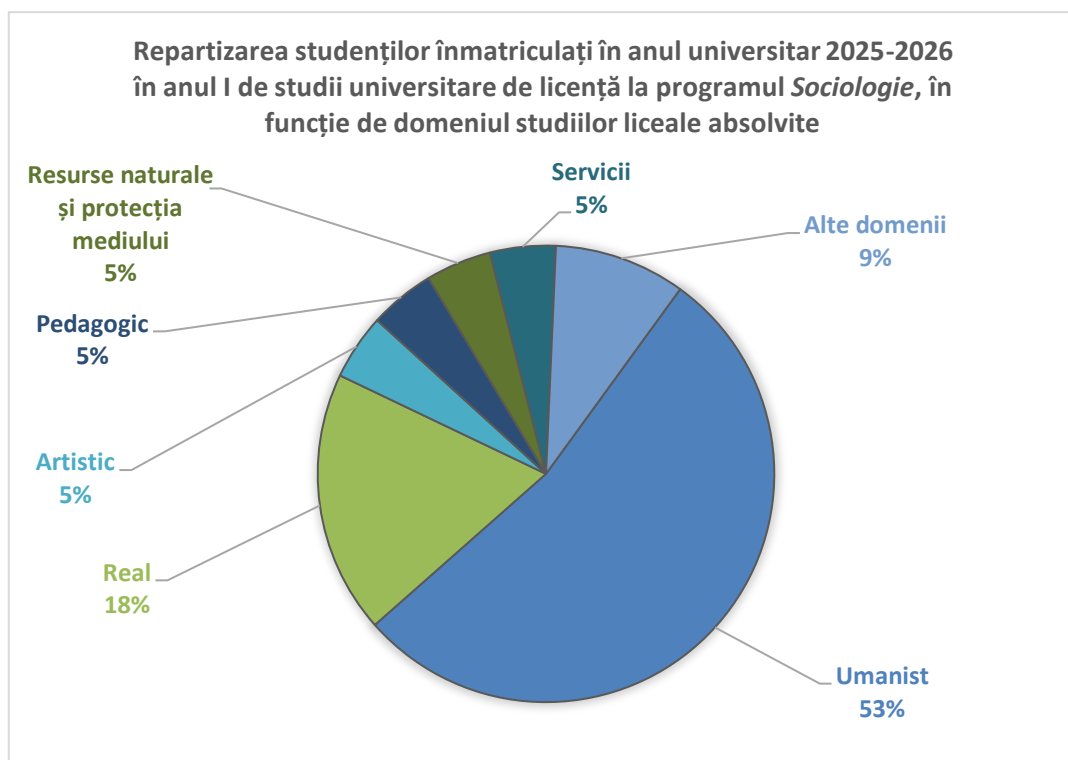

Distribuția domeniilor de studii liceale absolvite arată că programul de studii universitare de licență **Sociologie** atrage în cea mai mare măsură absolvenți din **domeniul Umanist**, care reprezintă exact **53%** din totalul studenților înmatriculați în **anul universitar 2025-2026**. Această majoritate este completată de absolvenți din domeniul **Real**, ce reprezintă **18%**. Alte domenii, precum **Servicii 5%**, **Artistic 5%**, **Pedagogic 5%** și **Resurse naturale și protecția mediului 5%**, înregistrează ponderi moderate.

Comparând datele specifice programului de studii universitare de licență **Sociologie** cu distribuția generală a studenților la nivelul **Facultății de Sociologie și Asistență Socială**, se evidențiază anumite diferențe. Deși domeniul **Umanist** rămâne **dominant în ambele cazuri**, ponderea acestuia înregistrează anumite diferențe, **53% în cadrul programului față de 49% la nivelul facultății**. O diferență apare în cazul domeniului **Real**, care atrage un procent semnificativ

mai mare de studenți la programul de studii universitare de licență **Sociologie 18%** față de **13%** de la nivelul facultății.

## 2.5. Ultimele studii absolvite

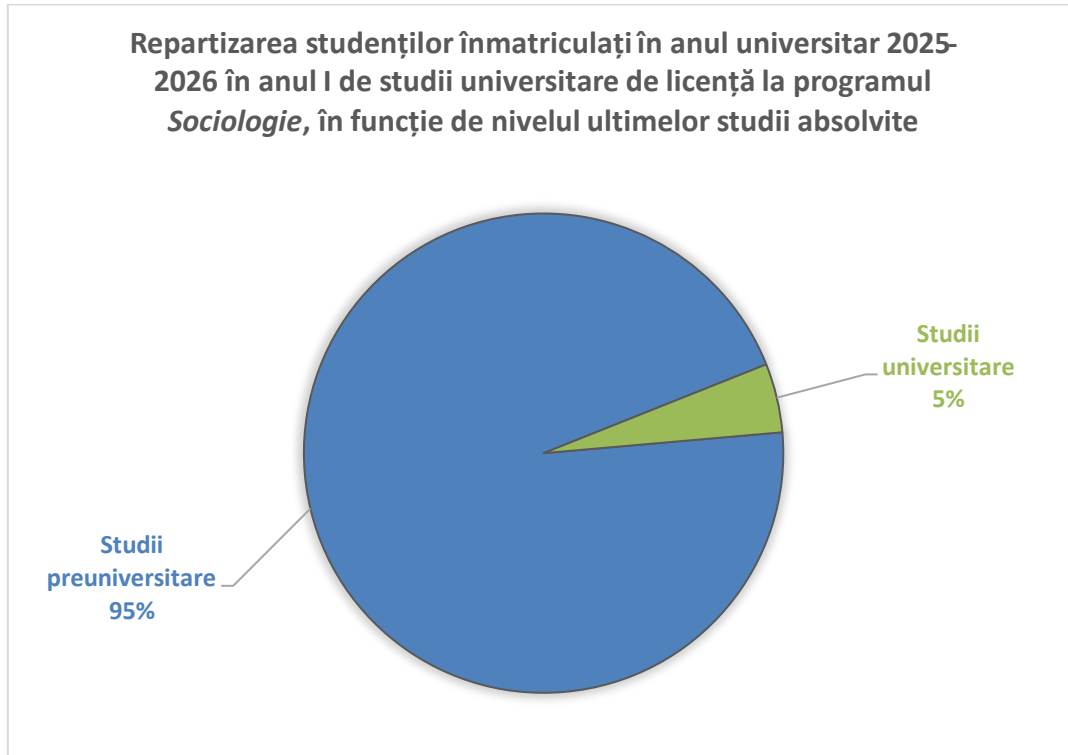

Distribuția studenților arată că, programul de studii universitare de licență **Sociologie** atrage în principal absolvenți de învățământ preuniversitar, care reprezintă **95%** dintre cei înmatriculați. Doar **5%** provin de la forme de învățământ superior deja finalizate. Această structură indică faptul că majoritatea studenților sunt la primul lor parcurs universitar, în timp ce proporția celor care revin la studii universitare de licență după absolvirea unor programe universitare anterioare este **foarte** redusă. Comparativ cu media **de la nivelul** Facultății de Sociologie și Asistență Socială, **acest program de studii universitare de licență** atrage o proporție mai **scăzută** de studenți care au finalizat deja studii universitare, **5%** față de **9%** **de la nivelul facultății**.

## 2.6. Anul promovării examenului de bacalaureat

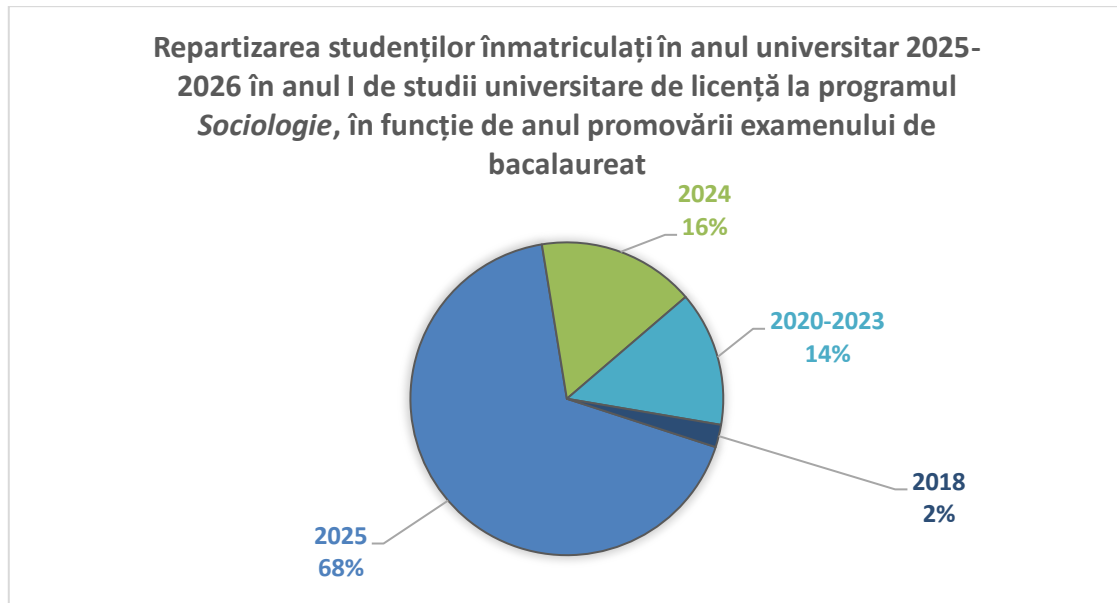

Pentru programul de studii universitare de licență **Sociologie**, studenții înmatriculați sunt distribuiți relativ echilibrat între cei proaspăt promovați și cei care revin la studii. Cei mai mulți, adică **68%**, au promovat **examenul de bacalaureat în anul curent, 2025**. Totuși, un număr important provine din promoțiile anterioare: **16%** au finalizat liceul în **2024**, iar **14%** fac parte din generațiile **2020–2023**. De remarcat și grupul de **2%** dintre studenții care au promovat examenul cu ceva timp în urmă, în anul **2012**.

Comparând rezultatele înregistrate la nivelul programului de studii universitare de licență cu media la nivelul Facultății de Sociologie și Asistență Socială, se conturează diferențe evidente în profilul candidaților admiși. La nivelul facultății, ponderea absolvenților din promoția 2025 este mai scăzută **58%**, față de **68%** la nivelul acestui program.

### 3. Date statistice privind parcursul studenților

#### 3.1. Promovabilitate

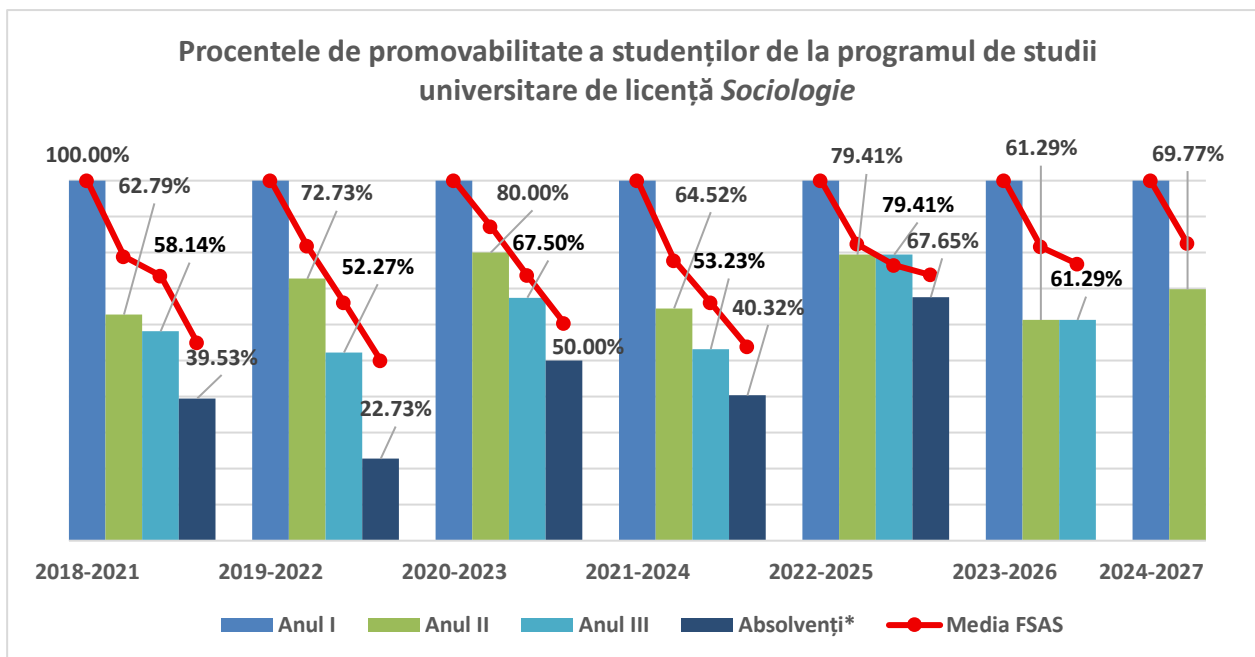

\*Absolvenți cu examen de finalizare promovat în promoția curentă.

Promoția	Anul I	Anul II			Anul III		
		Numeric	Procentual*	Procentual la nivelul FSAS*	Numeric	Procentual*	Procentual la nivelul FSAS*
2018 - 2021	43	27	62,79%	78,92%	25	58,14%	73,53%
2019 - 2022	44	32	72,73%	81,78%	23	52,27%	66,10%
2020 - 2023	40	32	80,00%	87,20%	27	67,50%	73,60%
2021 - 2024	62	40	64,52%	77,78%	33	53,23%	65,97%
2022 - 2025	34	27	79,41%	82,35%	27	79,41%	76,47%
2023 - 2026	31	19	61,29%	81,58%	19	61,29%	76,84%
2024 - 2027	43	30	69,77%	82,54%	-	-	-

\*Raportat la anul I de studii.

Tabel 2. Procentele de promovabilitate a studenților de la programul de studii universitare de licență Sociologie (1)

Promoția	Absolvenți cu examen de finalizare promovat în promoția curentă		
	Numeric	Procentual*	Procentual la nivelul FSAS*
2018 - 2021	17	39,53%	54,90%
2019 - 2022	10	22,73%	50,00%
2020 - 2023	20	50,00%	60,40%
2021 - 2024	25	40,32%	53,82%
2022 - 2025	23	67,65%	73,76%

\*Raportat la anul I de studii.

Tabel 3. Procentele de promovabilitate a studenților de la programul de studii universitare de licență Sociologie (2)

Procentele privind finalizarea studiilor și cele referitoare la numărul de studenți care promovează în anii superiori pentru programul de licență **Sociologie** evidențiază o rată de retenție și promovare relativ stabilă. În **anul al II-lea**, procentul studenților care promovează din totalul celor înscriși scade. În anul al III-lea de studii, procentul de promovabilitate înregistrează cele mai scăzute valori, variind între **52,27%**, în promoția 2019–2022 și **79,41%**, în promoția 2022–2025. Promoția 2022-2025 demonstrează cea mai mare eficiență la nivelul anului al III-lea. Procentul absolvenților care finalizează studiile cu examen promovat a înregistrat un minim de **22,73%**, în promoția **2019–2022** și un maxim de **67,65%**, în promoția 2022–2025. Astfel, se observă o creștere a procentului absolvenților cu examen de finalizare promovat.

### 3.2. Evoluția procentului de studenți înmatriculați pe locuri cu taxă

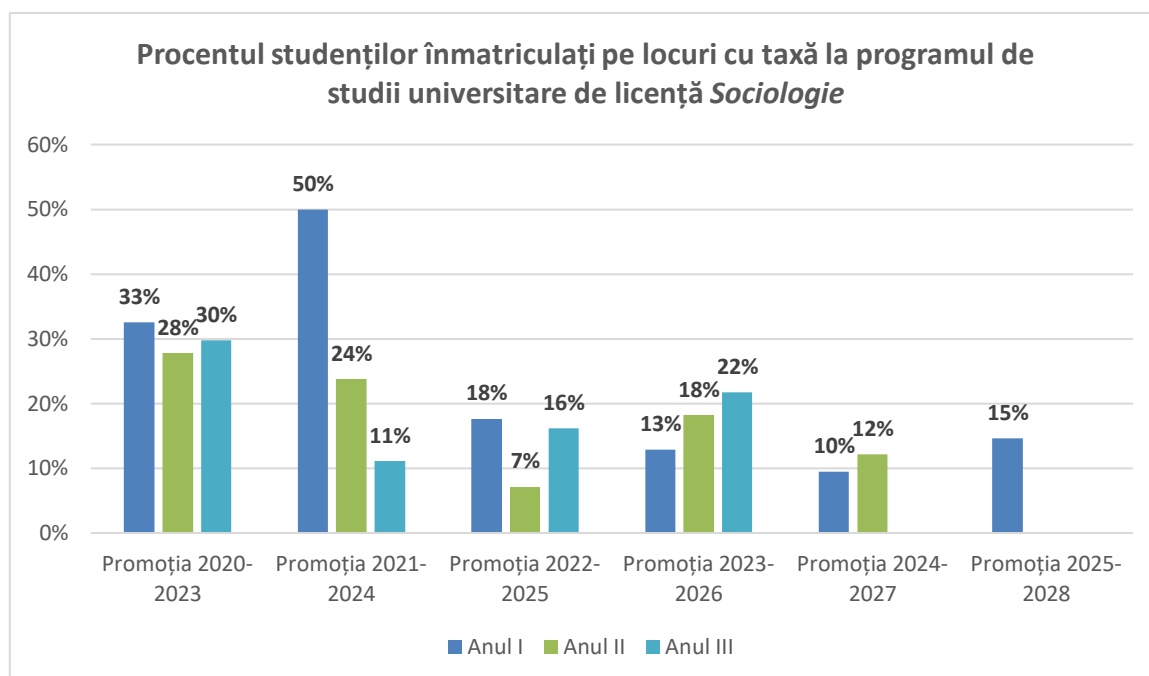

**\*Sunt cuprinși toți studenții înmatriculați, inclusiv reînmatriculați, admiși în an superior etc.**

În cazul programului de **studii universitare de licență Sociologie**, se observă creșterea procentului de studenți cu taxă de la un an la altul, înregistrându-se totuși mici excepții. Promoția **2021-2024** constituie o excepție, fiind singura promoție în care procentul studenților înscriși pe locuri cu taxă scade.