

Analiza (auditul) programului de studii universitare de licență *Filologie clasică (Limba și literatura latină – Limba și literatura greacă veche)*

Cuprins

1. Contextul programului de studii universitare	2
2. Date statistice privind procesul de admitere	3
2.1. Evoluția numărului de studenți înmatriculați în anul I	3
*Până în anul 2022, inclusiv, programul de studii a funcționat sub denumirea <i>Filologie clasică – Limba și literatura română/ O limbă și literatură modernă (engleză, franceză, germană, italiană, spaniolă)</i>	<i>3</i>
2.2. Medii la examenul de bacalaureat și medii de admitere.....	4
3. Date statistice privind parcursul studenților.....	5
3.1. Promovabilitate	5

Listă tabele

Tabel 2. Procentele de promovabilitate a studenților de la programul de studii universitare de licență Filologie clasică (Limba și literatura latină – Limba și literatura greacă veche) (1) 6

Tabel 3. Procentele de promovabilitate a studenților de la programul de studii universitare de licență Filologie clasică (Limba și literatura latină – Limba și literatura greacă veche) (2) 6

1. Contextul programului de studii universitare

Facultate:	Litere, Istorie, Filosofie și Teologie
Ciclul de studii universitare:	Licență
Denumirea programului de studii universitare de licență:	<i>Filologie clasică (Limba și literatura latină – Limba și literatura greacă veche)</i>
Denumirea calificării¹ dobândită în urma absolvirii programului de studii:	<i>Filologie clasică (Limba și literatura latină – Limba și literatura greacă veche)</i>
Nivelul calificării (conform CNC/CEC):	Nivel 6
Titlul acordat:	Licențiat în filologie
Durata studiilor (în ani):	3
Numărul de credite (ECTS):	180
Forma de învățământ:	Învățământ cu frecvență
Limba de predare:	Română
Locația geografică de desfășurare a studiilor:	Timișoara
Ocupații care pot fi practicate pe piața muncii:	Filolog – cod ESCO 2643.4; Specialist lingvistic – cod ESCO 2643.6.
Alte ocupații pentru care programul de studii universitare formează competențe:	-
Încadrarea programului de studii în domeniul de știință	
Domeniul fundamental:	Științe umaniste și arte
Ramura de știință:	Filologie
Domeniul de studii universitare de licență:	Filologie
Denumirea domeniului larg de studii (conform DL-ISCED F-2013):	Științe umaniste și arte
Denumirea domeniului restrâns de studii (conform DR-ISCED F-2013):	Studiul limbilor
Denumirea domeniului detaliat de studii (conform DDS-ISCED F-2013):	Literatură și lingvistică
Data expirării acreditării programului de studii:	22.12.2027

¹ *Calificarea (qualification)* este rezultatul formal al unui proces de evaluare și validare, care este obținut atunci când un organism/o autoritate competent/ă stabilește că o persoană a dobândit rezultate ale învățării corespunzătoare unor standarde prestabilite. Calificările dobândite de absolvenții programelor de studii din învățământul superior sunt atestate prin diplome, prin certificate și prin alte acte de studii eliberate numai de către instituțiile de învățământ superior acreditate.

2. Date statistice privind procesul de admitere

2.1. Evoluția numărului de studenți înmatriculați în anul I

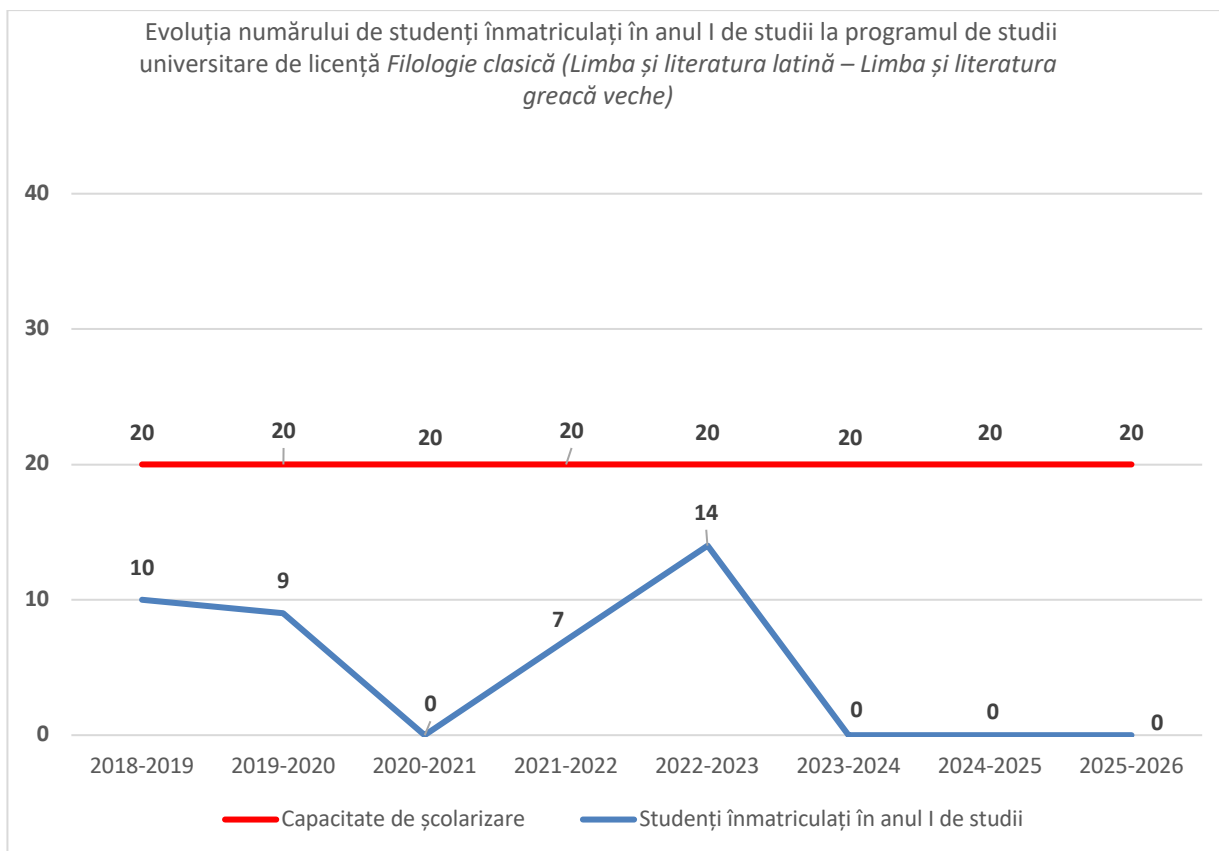

Până în anul 2022, inclusiv, programul de studii a funcționat sub denumirea *Filologie clasică – Limba și literatura română/ O limbă și literatură modernă (engleză, franceză, germană, italiană, spaniolă)

Graficul arată că, deși capacitatea de școlarizare a fost constantă pe toată perioada analizată (**20 de locuri**), numărul studenților înmatriculați în anul I a fost mult sub acest prag și foarte fluctuant. După valori relativ constante în **perioada 2018-2020 (9-10 studenți)**, se remarcă o ușoară revenire în **anul universitar 2021-2022 (7 studenți)**, iar numărul maxim a fost atins în **anul universitar 2022-2023 (14 studenți)**. Începând cu anul universitar 2023-2024 și până în prezent, acest program de studii nu s-a mai organizat.

2.2. Medii la examenul de bacalaureat și medii de admitere

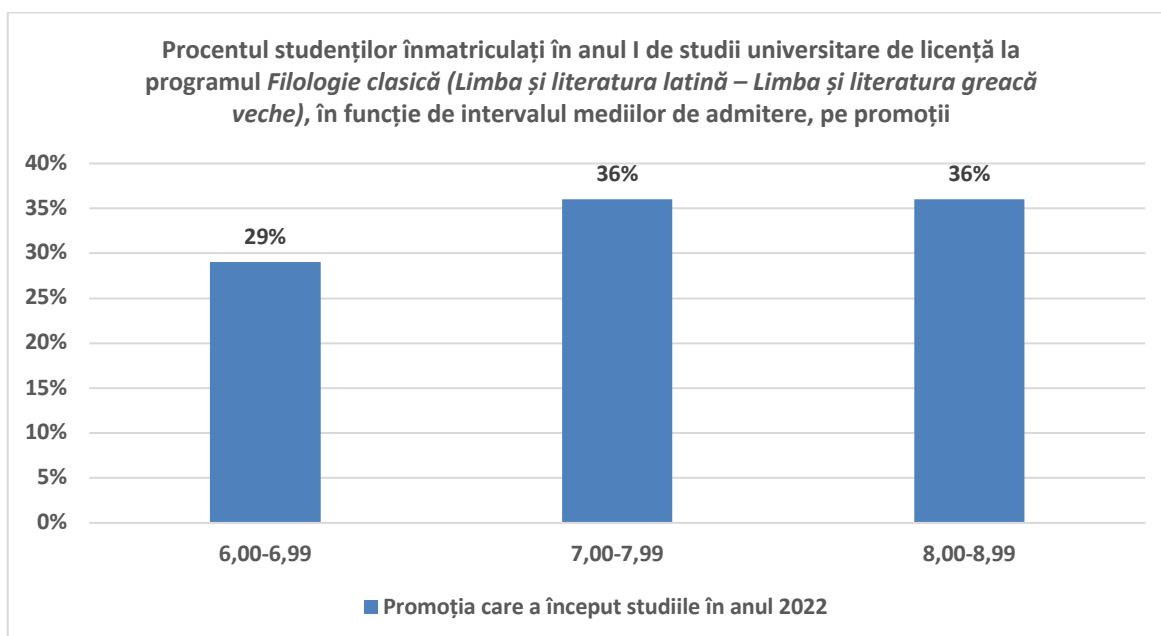
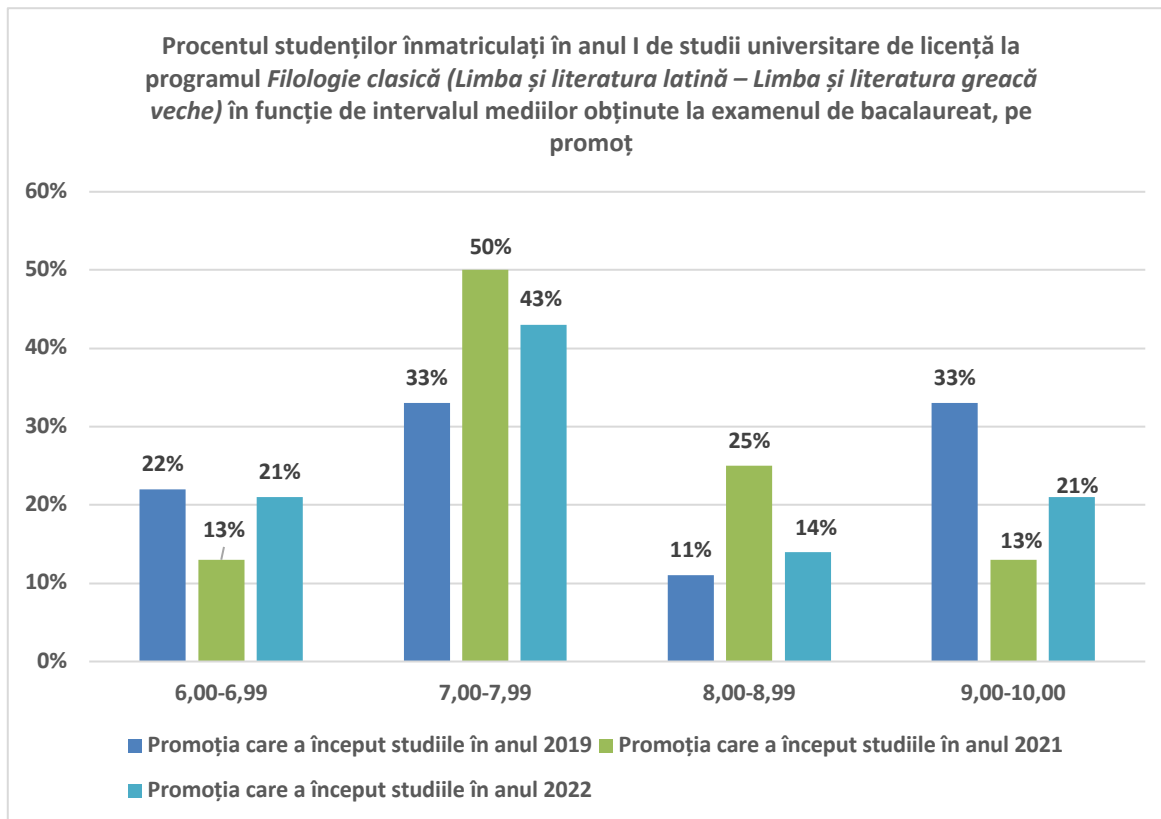

În ceea ce privește mediile de bacalaureat pentru promoțiile analizate, se observă că ponderea cea mai mare se regăsește în intervalul 7,00-7,99, cu un maxim de **50%** în **promoția 2021** și valori apropiate în **promoțiile 2019 (33%)** și **2022 (43%)**. Intervalul **9,00-10,00** este bine

reprezentat în **promoția 2019 (33%)**, dar scade semnificativ în promoțiile următoare (**13% în 2021 și 21% în 2022**). Mediile între **8,00-8,99** au o pondere redusă, în special în **2019 (11%)**, cu o ușoară creștere în **2021 (25%) și 2022 (14%)**. Intervalul **6,00-6,99** rămâne constant subreprezentant.

În ceea ce privește mediile de admitere, având în vedere că programul de studii **Filologie clasică**, nu s-a organizat în ultimii doi ani universitari, am analizat doar promoția care a început studiile în anul universitar 2022. Astfel, se observă o distribuție relativ echilibrată între intervalele **7,00-7,99 și 8,00-8,99**, fiecare având un procent egal cu **36%**, urmate de intervalul **6,00-6,99 (29%)** Pentru promoția analizată nu au existat studenți care au obținut medii de admitere peste **9,00**.

3. Date statistice privind parcursul studenților

3.1. Promovabilitate

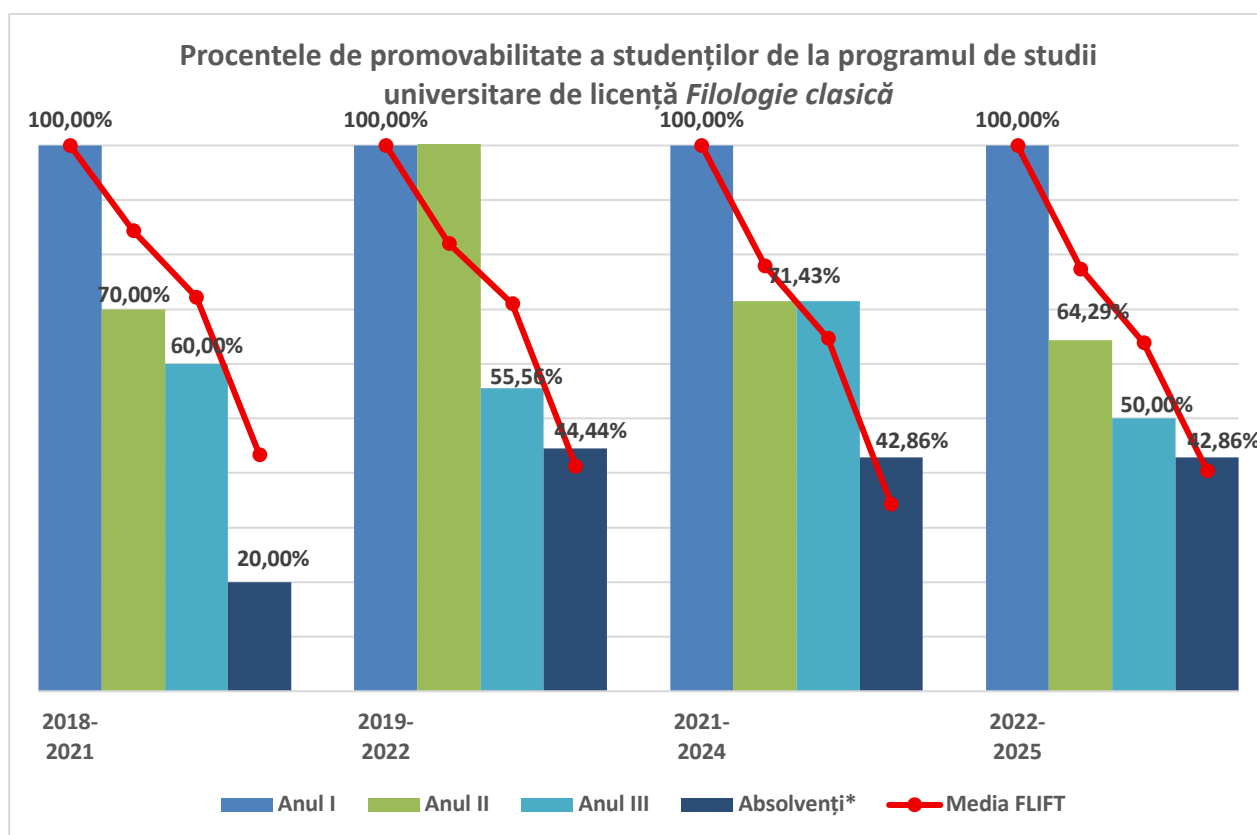

*Absolvenți cu examen de finalizare promovat în promoția curentă.

Promoția	Anul I	Anul II			Anul III		
		Numeric	Procentual*	Procentual la nivelul FLIFT*	Numeric	Procentual*	Procentual la nivelul FLIFT*
2018 - 2021	10	7	70,00%	84,42%	6	60,00%	72,21%
2019 - 2022	9	8	88,89%	82,05%	5	55,56%	71,03%

Promoția	Anul I	Anul II			Anul III		
		Numeric	Procentual*	Procentual la nivelul FLIFT*	Numeric	Procentual*	Procentual la nivelul FLIFT*
2021 - 2024	7	5	71,43%	77,41%	5	71,43%	63,86%
2022 - 2025	14	9	64,29%	79,89%	7	50,00%	72,41%

**Raportat la anul I de studii.*

Tabel 2. Procentele de promovabilitate a studenților de la programul de studii universitare de licență Filologie clasică (Limba și literatura latină – Limba și literatura greacă veche) (1)

Promoția	Absolvenți cu examen de finalizare promovat în promoția curentă		
	Numeric	Procentual*	Procentual la nivelul FLIFT*
2018 - 2021	2	20,00%	43,38%
2019 - 2022	4	44,44%	41,28%
2021 - 2024	3	42,86%	40,45%
2022 - 2025	6	42,86%	52,87%

**Raportat la anul I de studii.*

Tabel 3. Procentele de promovabilitate a studenților de la programul de studii universitare de licență Filologie clasică (Limba și literatura latină – Limba și literatura greacă veche) (2)

Referitor la procentele privind promovabilitatea studenților de la programul de studii universitare de licență **Filologie clasică (Limba și literatura latină – Limba și literatura greacă veche)** dintr-un an în altul, se remarcă o scădere progresivă, mai accentuată în promoțiile recente, **de la 70% în anul II și 60% în anul III pentru promoția 2018-2021**, până la **64,29% în anul II și 50% în anul III pentru promoția 2022-2025**). Procentul absolvenților cu examen de finalizare promovat în promoția curentă este semnificativ mai redusă, variind între **20,00%** și **44,44%**, menținându-se la valori scăzute (**42,86%**).