

## Analiza (auditul) programului de studii universitare de licență *Filosofie*

### Cuprins

<b>1.</b>	<b><i>Contextul programului de studii universitare</i></b> .....	<b>2</b>
<b>2.</b>	<b><i>Date statistice privind procesul de admitere</i></b> .....	<b>3</b>
2.1.	Evoluția numărului de studenți înmatriculați în anul I .....	3
2.2.	Numărul de candidați la procesul de admitere .....	4
2.3.	Medii la examenul de bacalaureat și medii de admitere.....	4
2.4.	Domenii de studii liceale absolvite .....	6
2.5.	Ultimele studii absolvite .....	6
2.6.	Anul promovării examenului de bacalaureat.....	7
<b>3.</b>	<b><i>Date statistice privind parcursul studenților</i></b> .....	<b>8</b>
3.1.	Promovabilitate .....	8
3.2.	Evoluția procentului de studenți înmatriculați pe locuri cu taxă .....	9

### Listă tabele

<b>Tabel 1.</b>	Numărul de candidați la procesul de admitere, raportat la numărul de locuri finanțate de la bugetul de stat disponibile, respectiv la numărul total de locuri.....	4
<b>Tabel 2.</b>	Procentele de promovabilitate a studenților de la programul de studii universitare de licență Filosofie (1).....	8
<b>Tabel 3.</b>	Procentele de promovabilitate a studenților de la programul de studii universitare de licență Filosofie(2).....	9

## 1. Contextul programului de studii universitare

<b>Facultate:</b>	Litere, Istorie, Filosofie și Teologie
<b>Ciclul de studii universitare:</b>	Licență
<b>Denumirea programului de studii universitare de licență:</b>	<b>Filosofie</b>
<b>Denumirea calificării<sup>1</sup> dobândită în urma absolvirii programului de studii:</b>	Filosofie
<b>Nivelul calificării (conform CNC/CEC):</b>	Nivel 6
<b>Titlul acordat:</b>	Licențiat în filosofie
<b>Durata studiilor (în ani):</b>	3
<b>Numărul de credite (ECTS):</b>	180
<b>Forma de învățământ:</b>	Învățământ cu frecvență
<b>Limba de predare:</b>	Română
<b>Locația geografică de desfășurare a studiilor:</b>	Timișoara
<b>Ocupații care pot fi practicate pe piața muncii:</b>	Filosof/filosoafă – ESCO 2633.2
<b>Alte ocupații pentru care programul de studii universitare formează competențe:</b>	Profesor de filosofie în învățământul secundar – cod ESCO 2330.1.14
<b>Încadrarea programului de studii în domeniul de știință</b>	
<b>Domeniul fundamental:</b>	Științe umaniste și arte
<b>Ramura de știință:</b>	Filosofie
<b>Domeniul de studii universitare de licență:</b>	Filosofie
<b>Denumirea domeniului larg de studii (conform DL-ISCED F-2013):</b>	Științe umaniste și arte
<b>Denumirea domeniului restrâns de studii (conform DR-ISCED F-2013):</b>	Științe umaniste
<b>Denumirea domeniului detaliat de studii (conform DDS-ISCED F-2013):</b>	Filosofie și etică
<b>Data expirării acreditării programului de studii:</b>	26.10.2028

<sup>1</sup> *Calificarea (qualification)* este rezultatul formal al unui proces de evaluare și validare, care este obținut atunci când un organism/o autoritate competent/ă stabilește că o persoană a dobândit rezultate ale învățării corespunzătoare unor standarde prestabilite. Calificările dobândite de absolvenții programelor de studii din învățământul superior sunt atestate prin diplome, prin certificate și prin alte acte de studii eliberate numai de către instituțiile de învățământ superior acreditate.

## 2. Date statistice privind procesul de admitere

### 2.1. Evoluția numărului de studenți înmatriculați în anul I

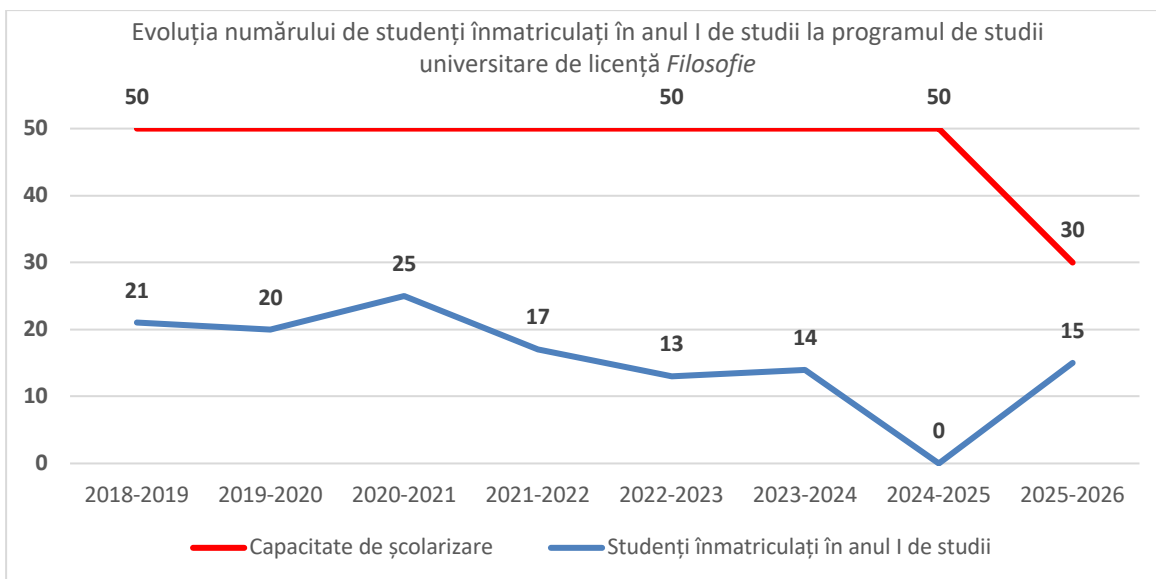

Numărul studenților înmatriculați în anul I de studii la programul de studii universitare de licență **Filosofie** a înregistrat variații semnificative de la un an universitar la altul. Astfel, în perioada 2018-2019 – 2020-2021 se observă valori relativ stabile, cuprinse **între 20 și 25 de studenți**, atingând un maxim în **anul universitar 2020-2021**, când au fost înmatriculați **25 de studenți**. Începând cu **anul universitar 2021-2022**, se constată o tendință descrescătoare a numărului de studenți, ajungând la **17 studenți în 2021-2022** și la **13 studenți în 2022-2023**, urmată de o ușoară revenire în 2023-2024, când au fost înmatriculați 14 studenți, numărul menținându-se constant și pentru **anul universitar 2025-2026(15 studenți)**. De menționat este și că în anul universitar 2024-2025, programul de studii universitare de licență **Filosofie** nu s-a organizat din cauza numărului insuficient de candidați care au optat pentru acest program de studii la procesul de admitere.

În ceea ce privește capacitatea de școlarizare, aceasta s-a menținut la 50 până în anul universitar curent, când a scăzut la 30. Așadar, în niciunul dintre anii universitari analizați nu a fost atinsă capacitatea de școlarizare.

## 2.2. Numărul de candidați la procesul de admitere

Anul universitar	Număr de candidați* / număr de locuri finanțate de la bugetul de stat	Număr de candidați* / număr total de locuri
2024-2025	0,67	0,27
2025-2026	0,93	0,47

\*Candidați eligibili care au avut ca primă opțiune programul de studii universitare de licență *Filosofie* la sesiunea de admitere din luna iulie.

*Tabel 1. Numărul de candidați la procesul de admitere, raportat la numărul de locuri finanțate de la bugetul de stat disponibile, respectiv la numărul total de locuri*

Față de anul universitar **2024-2025**, în anul universitar 2025-2026 se observă o creștere a raportului dintre numărul de candidați eligibili și numărul de locuri finanțate de la bugetul de stat, **de la 0,67 la 0,93**, ceea ce indică o ușoară intensificare a competiției pentru locurile bugetate. De asemenea, raportul dintre numărul total de candidați eligibili și numărul total de locuri disponibile, inclusiv cele cu taxă, a crescut de la **0,27 la 0,47**. În ansamblu, datele reflectă o creștere moderată a interesului pentru program, fără a se înregistra însă o schimbare semnificativă a nivelului de concurență, acesta rămânând relativ scăzut.

## 2.3. Medii la examenul de bacalaureat și medii de admitere

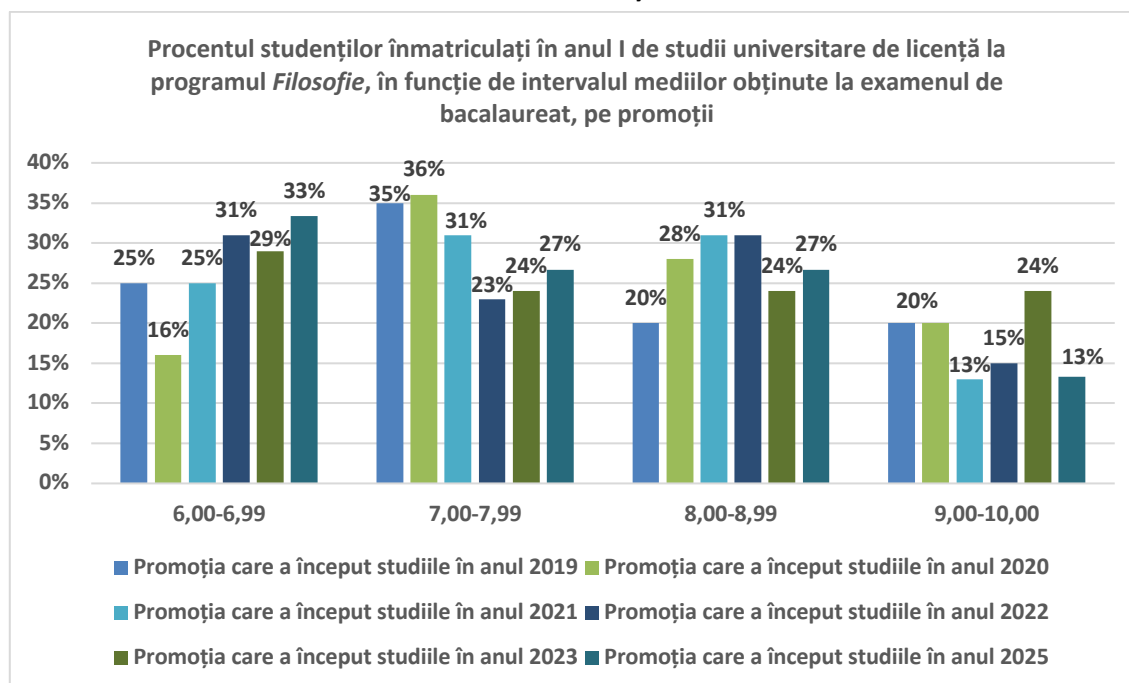

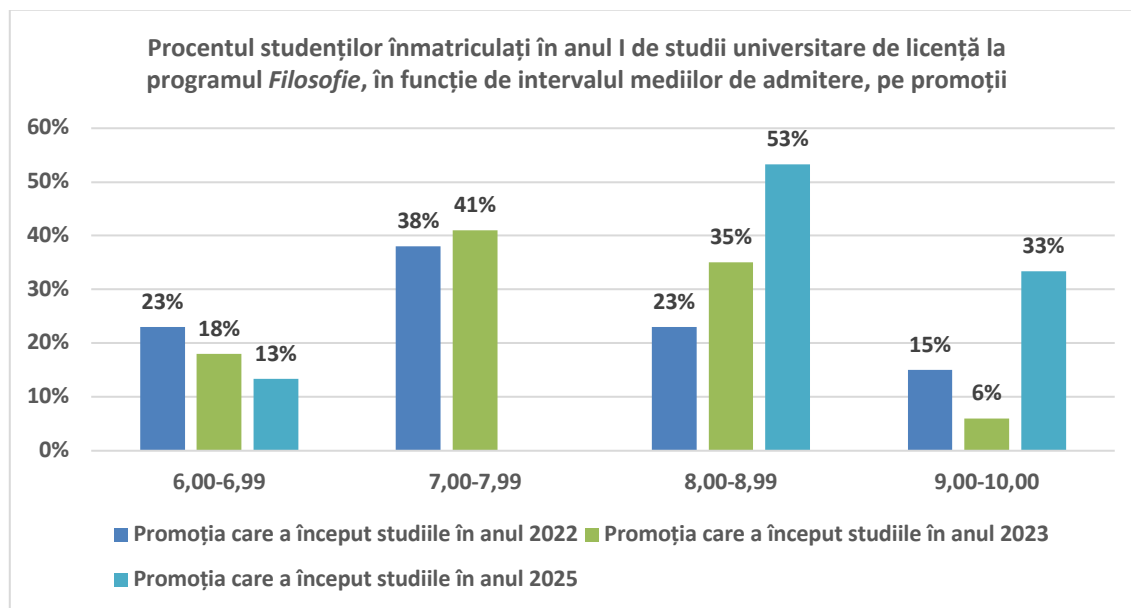

Pentru toate promoțiile analizate se observă că majoritatea studenților înmatriculați la programul de studii universitare de licență **Filosofie** provin din rândul celor care au obținut medii cuprinse **între 7,00 și 7,99 la examenul de bacalaureat**. De asemenea, pentru mai multe promoții se remarcă ponderi semnificative ale studenților cu **medii situate în intervalul 8,00-8,99**, în special în cazul promoțiilor care au început studiile în **anii 2021, 2022 și 2025**, ceea ce indică o prezență constantă a candidaților cu rezultate bune.

În ceea ce privește mediile de admitere, tendința este similară, intervalul 7,00-7,99 reprezintă cele mai mari procente pentru **promoțiile care au început studiile în 2022 și 2023**. Totodată, în anul universitar curent se evidențiază o creștere a ponderii studenților admiși cu medii de **peste 8,00**, inclusiv în intervalul **9,00-10,00**.

## 2.4. Domenii de studii liceale absolvite

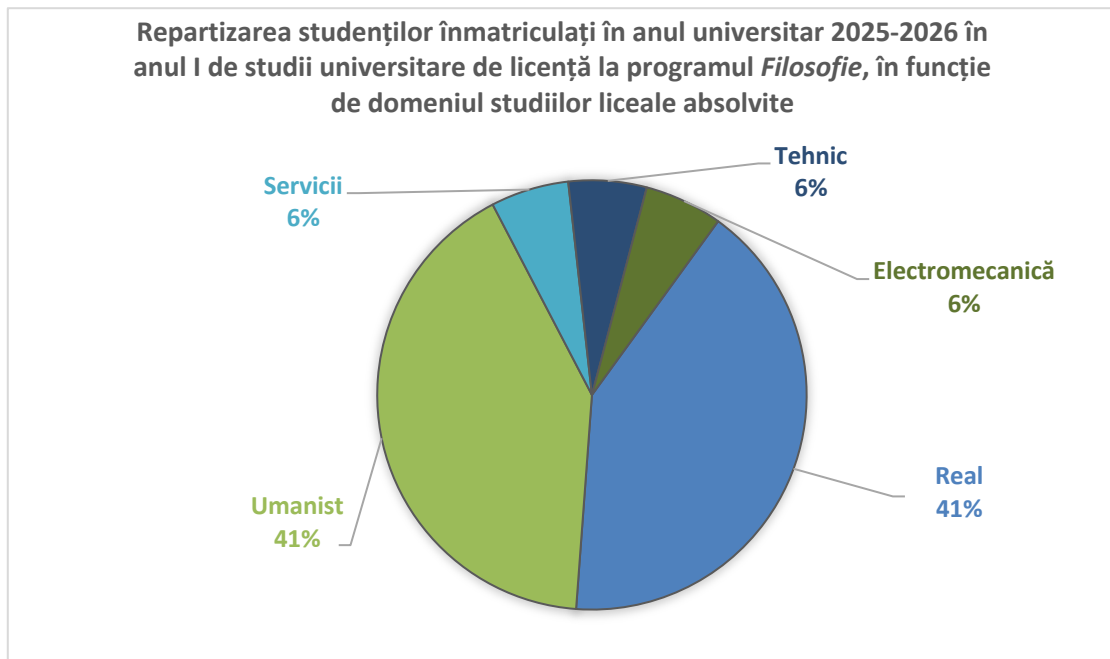

Graficul evidențiază repartizarea studenților înmatriculați în anul universitar 2025-2026, în anul I al programului de studii universitare de licență **Filosofie**, în funcție de domeniul studiilor liceale absolvite. Se observă o pondere majoritară a studenților proveniți din domeniile **Real** și **Umanist**, fiecare reprezentând câte **41%** din totalul studenților înmatriculați, ceea ce indică un nivel de atractivitate echilibrat a programului atât pentru absolvenții cu profil umanist, cât și pentru cei cu profil real.

În același timp, domeniile **Tehnic**, **Electromecanică** și **Servicii** sunt reprezentate în proporții mai reduse, fiecare cu câte **6%**. Aceste date sugerează că, deși programul de studii atrage preponderent absolvenți ai profilurilor **Real** și **Umanist**, există și un interes, mai redus, din partea absolvenților proveniți din alte domenii liceale.

## 2.5. Ultimele studii absolvite

În cadrul programului de studii universitare de licență **Filosofie**, toți studenții înmatriculați în anul I de studii în anul universitar 2025-2026 sunt absolvenți ai studiilor preuniversitare.

## 2.6. Anul promovării examenului de bacalaureat

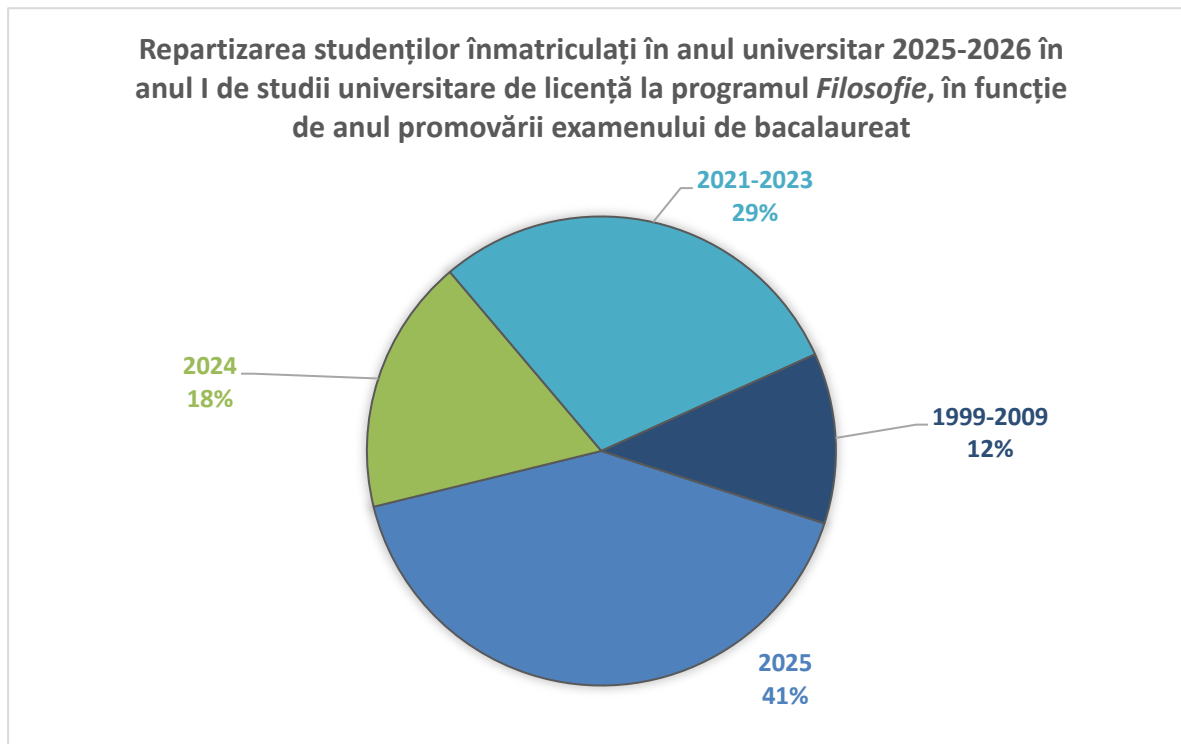

Majoritatea studenților înmatriculați în anul universitar 2025-2026 la programul de studii universitare de licență **Filosofie** au promovat examenul de bacalaureat în **anul 2025 (41%)**. De asemenea, o pondere semnificativă este reprezentată de absolvenții care au promovat examenul de bacalaureat în **perioada 2021-2023 (29%)**. Studenții care au promovat examenul de bacalaureat în **anul 2024 reprezintă 18%** din total, în timp ce absolvenții promoțiilor mai vechi (1999–2009) au o pondere mai redusă (**12%**).

### 3. Date statistice privind parcursul studenților

#### 3.1. Promovabilitate

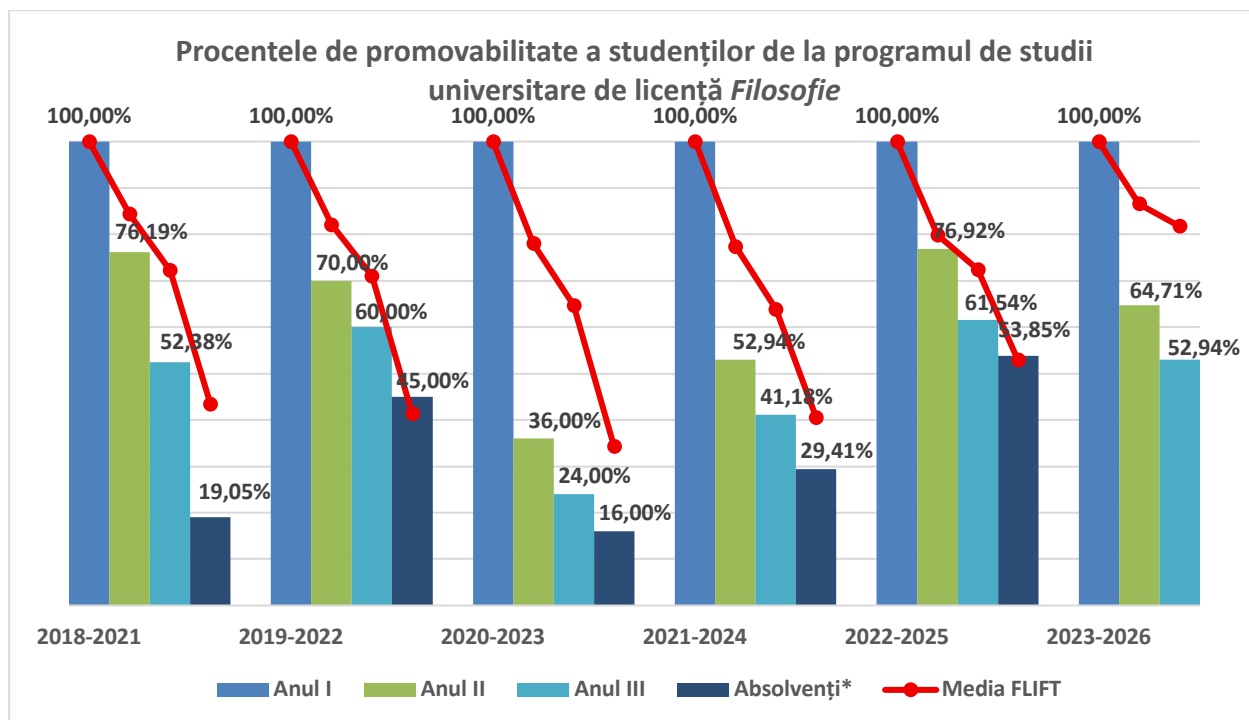

\*Absolvenți cu examen de finalizare promovat în promoția curentă.

Promoția	Anul I	Anul II			Anul III		
		Numeric	Procentual*	Procentual la nivelul FLIFT*	Numeric	Procentual*	Procentual la nivelul FLIFT*
2018 - 2021	21	16	76,19%	84,42%	11	52,38%	72,21%
2019 - 2022	20	14	70,00%	82,05%	12	60,00%	71,03%
2020 - 2023	25	9	36,00%	77,98%	6	24,00%	64,68%
2021 - 2024	17	9	52,94%	77,41%	7	41,18%	63,86%
2022 - 2025	13	10	76,92%	79,89%	8	61,54%	72,41%
2023 - 2026	17	11	64,71%	86,60%	9	52,94%	81,77%

\*Raportat la anul I de studii.

Tabel 2. Procentele de promovabilitate a studenților de la programul de studii universitare de licență *Filosofie* (1)

Promoția	Absolvenți cu examen de finalizare promovat în promoția curentă		
	Numeric	Procentual*	Procentual la nivelul FLIFT*
2018 - 2021	4	19,05%	43,38%
2019 - 2022	9	45,00%	41,28%
2020 - 2023	4	16,00%	34,33%
2021 - 2024	5	29,41%	40,45%
2022 - 2025	7	53,85%	52,87%

\*Raportat la anul I de studii.

Tabel 3. Procentele de promovabilitate a studenților de la programul de studii universitare de licență Filosofie(2)

Procentele de promovabilitate și de finalizare a studiilor la nivelul programului de studii universitare de licență **Filosofie**, raportate la efectivul din anul I, indică variații semnificative de la o promoție la alta, cu valori în general mai reduse în anii superiori și la nivelul absolvirii. Pentru toate promoțiile analizate, se observă scăderi accentuate în ceea ce privește promovarea din anul II și anul III, precum și finalizarea studiilor cu examen de licență promovat.

Cele mai mari diferențe se remarcă în cazul **promoțiilor 2018-2021 și 2020-2023**, unde procentul absolvenților cu examen de finalizare promovat este semnificativ mai redus (**19,05%, respectiv 16%**), comparativ cu promoțiile mai recente. O evoluție favorabilă se observă pentru promoția 2022-2025, care înregistrează cele mai ridicate procente atât la promovarea în anii superiori, cât și la nivelul absolvirii cu examen de finalizare. **Promoția 2023-2026** indică, de asemenea, o tendință de îmbunătățire, cu valori mai ridicate ale promovabilității în anul II și anul III.

### 3.2. Evoluția procentului de studenți înmatriculați pe locuri cu taxă

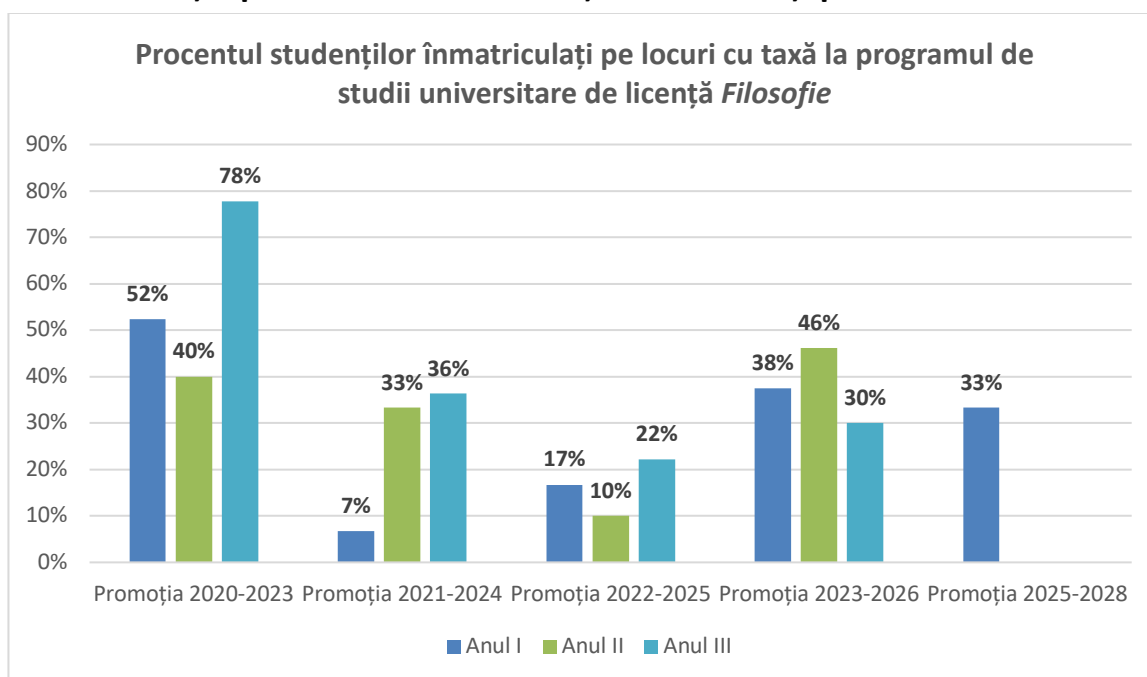

\*Sunt cuprinși toți studenții înmatriculați, inclusiv reînmatriculați, admiși în an superior etc.

Graficul evidențiază variații semnificative ale procentului de studenți înmatriculați pe locuri cu taxă la programul de studii universitare de licență **Filosofie**, atât între promoții, cât și între anii de studiu. Pentru promoția 2020-2023 se înregistrează valori ridicate, în special în anul III (78%), în timp ce **promoția 2022-2025** prezintă cele mai reduse procente, situate **sub 25%** în toți anii de studiu. **Promoțiile 2021-2024 și 2023-2026** arată o creștere a ponderii studenților pe locuri cu taxă în anii superiori, iar pentru **promoția 2025-2028** procentul este egal cu **33%**.