

# Analiza (auditul) programului de studii universitare de licență *Istorie*

## Cuprins

<b>1.</b>	<b><i>Contextul programului de studii universitare</i></b> .....	<b>2</b>
<b>2.</b>	<b><i>Date statistice privind procesul de admitere</i></b> .....	<b>3</b>
2.1.	Evoluția numărului de studenți înmatriculați în anul I .....	3
2.2.	Numărul de candidați la procesul de admitere .....	3
2.3.	Medii la examenul de bacalaureat și medii de admitere.....	4
2.4.	Domenii de studii liceale absolvite .....	5
2.5.	Ultimele studii absolvite .....	6
2.6.	Anul promovării examenului de bacalaureat.....	6
<b>3.</b>	<b><i>Date statistice privind parcursul studenților</i></b> .....	<b>7</b>
3.1.	Promovabilitate .....	7
3.2.	Evoluția procentului de studenți înmatriculați pe locuri cu taxă .....	8

## Listă tabele

<b>Tabel 1.</b>	Numărul de candidați la procesul de admitere, raportat la numărul de locuri finanțate de la bugetul de stat disponibile, respectiv la numărul total de locuri.....	3
<b>Tabel 2.</b>	Procentele de promovabilitate a studenților de la programul de studii universitare de licență Istorie (1) .....	7
<b>Tabel 3.</b>	Procentele de promovabilitate a studenților de la programul de studii universitare de licență Istorie (2) .....	8

## 1. Contextul programului de studii universitare

<b>Facultate:</b>	Litere, Istorie, Filosofie și Teologie
<b>Ciclul de studii universitare:</b>	Licență
<b>Denumirea programului de studii universitare de licență:</b>	<b>Istorie</b>
<b>Denumirea calificării<sup>1</sup> dobândită în urma absolvirii programului de studii:</b>	Istorie
<b>Nivelul calificării (conform CNC/CEC):</b>	Nivel 6
<b>Titlul acordat:</b>	Licențiat în istorie
<b>Durata studiilor (în ani):</b>	3
<b>Numărul de credite (ECTS):</b>	180
<b>Forma de învățământ:</b>	Învățământ cu frecvență
<b>Limba de predare:</b>	Română
<b>Locația geografică de desfășurare a studiilor:</b>	Timișoara
<b>Ocupații care pot fi practicate pe piața muncii:</b>	Istoric – cod ESCO 2633.1
<b>Alte ocupații pentru care programul de studii universitare formează competențe:</b>	Istoriograf – cod COR 263303
<b>Încadrarea programului de studii în domeniul de știință</b>	
<b>Domeniul fundamental:</b>	Științe umaniste și arte
<b>Ramura de știință:</b>	Istorie
<b>Domeniul de studii universitare de licență:</b>	Istorie
<b>Denumirea domeniului larg de studii (conform DL-ISCED F-2013):</b>	Științe umaniste și arte
<b>Denumirea domeniului restrâns de studii (conform DR-ISCED F-2013):</b>	Științe umaniste
<b>Denumirea domeniului detaliat de studii (conform DDS-ISCED F-2013):</b>	Filosofie și etică
<b>Data expirării acreditării programului de studii:</b>	26.10.2028

<sup>1</sup> *Calificarea (qualification)* este rezultatul formal al unui proces de evaluare și validare, care este obținut atunci când un organism/o autoritate competent/ă stabilește că o persoană a dobândit rezultate ale învățării corespunzătoare unor standarde prestabilite. Calificările dobândite de absolvenții programelor de studii din învățământul superior sunt atestate prin diplome, prin certificate și prin alte acte de studii eliberate numai de către instituțiile de învățământ superior acreditate.

## 2. Date statistice privind procesul de admitere

### 2.1. Evoluția numărului de studenți înmatriculați în anul I

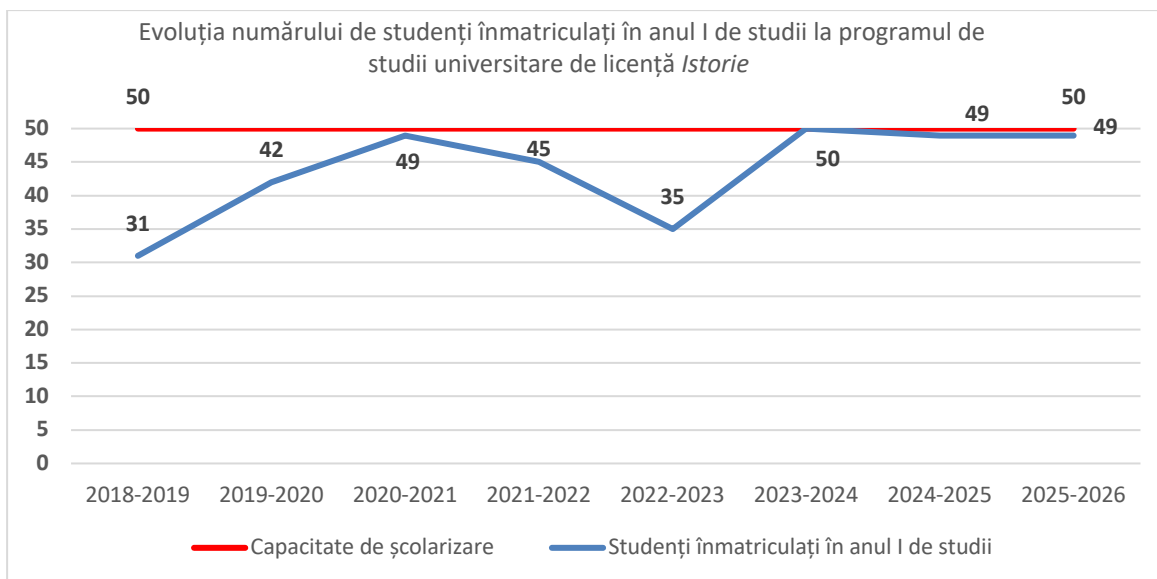

Graficul evidențiază evoluția numărului de studenți înmatriculați în anul I la programul de studii universitare de licență **Istorie**, în raport cu capacitatea de școlarizare, în perioada 2018-2025. Se observă o creștere constantă a numărului de studenți înmatriculați între anii 2018-2019 și 2020-2021, când se atinge aproape integral capacitatea de școlarizare (**49 de studenți**).

După o ușoară scădere în anul universitar 2022-2023, când numărul studenților înmatriculați ajunge la **35**, se remarcă o revenire semnificativă începând cu **anul 2023-2024**, când capacitatea de școlarizare este atinsă integral (**50 de studenți**). Această tendință se menține și în anii universitari 2024-2025 și 2025-2026, cu valori apropiate de capacitatea de școlarizare (**49 de studenți**).

### 2.2. Numărul de candidați la procesul de admitere

Anul universitar	Număr de candidați* / număr de locuri finanțate de la bugetul de stat	Număr de candidați* / număr total de locuri
2024-2025	2,20	1,76
2025-2026	1,60	1,28

\*Candidați eligibili care au avut ca primă opțiune programul de studii universitare de licență *Istorie* la sesiunea de admitere din luna iulie.

*Tabel 1. Numărul de candidați la procesul de admitere, raportat la numărul de locuri finanțate de la bugetul de stat disponibile, respectiv la numărul total de locuri*

Față de anul universitar 2024-2025, în **anul universitar 2025-2026** se observă o scădere a raportului dintre numărul de candidați eligibili și numărul de locuri finanțate de la bugetul de stat, de la **2,20 la 1,60**, ceea ce indică o diminuare a nivelului de concurență pentru locurile bugetate. De asemenea, raportul dintre numărul total de candidați eligibili și numărul total de locuri disponibile, inclusiv cele cu taxă, a scăzut de la **1,76 la 1,28**. În ansamblu, datele reflectă o reducere moderată a interesului pentru programul de studii universitare de licență **Istorie** în anul universitar 2025-2026, menținându-se un nivel al concurenței peste pragul de un candidat pe loc.

### 2.3. Medii la examenul de bacalaureat și medii de admitere

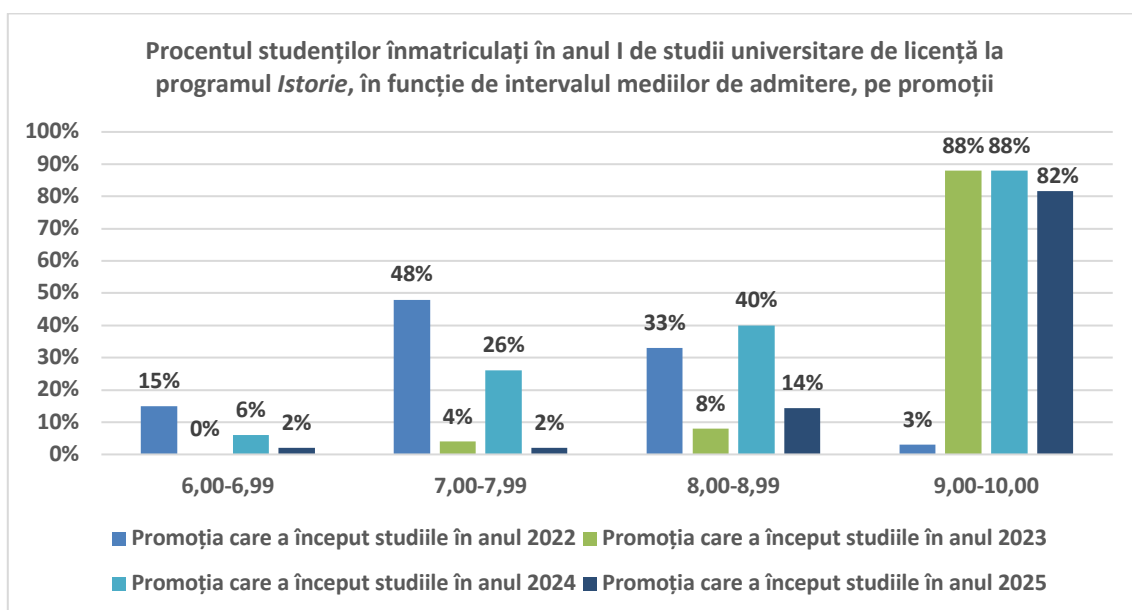
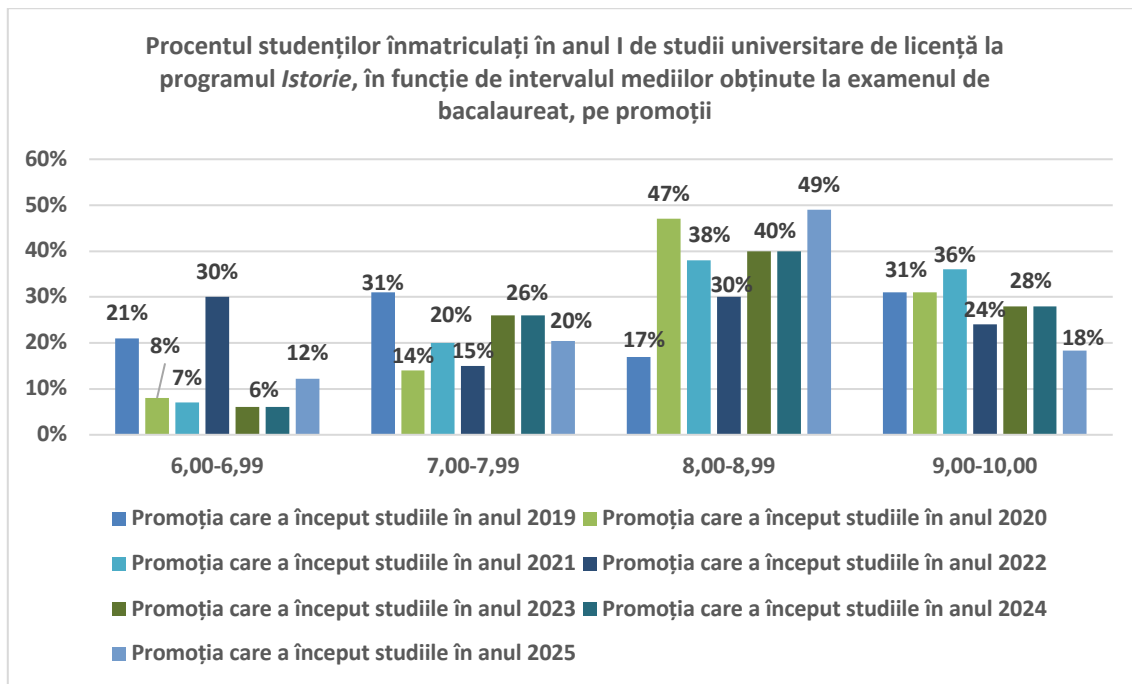

În ceea ce privește mediile de bacalaureat ale studenților înmatriculați la programul de studii universitare de licență **Istorie**, se observă că majoritatea studenților se încadrează în intervalele **8,00-8,99** și **9,00-10,00**, în special pentru promoțiile care au început studiile în anii perioada 2020-2025. Intervalele **6,00-6,99** și **7,00-7,99** sunt reprezentate într-o măsură mai redusă, cu variații de la o promoție la alta.

În ceea ce privește mediile de admitere, se remarcă o concentrare a studenților în intervalul **9,00-10,00** pentru **promoțiile recente** (2023, 2024 și 2025), unde procentele depășesc 80%. Promoțiile anterioare prezintă o distribuție echilibrată între intervalele 7,00-7,99 și 8,00-8,99, cu ponderi mai reduse ale mediilor foarte mari. Așadar, datele sugerează o tendință de creștere a mediilor de admitere în ultimii ani, concomitent cu menținerea unui nivel relativ al mediilor de bacalaureat.

## 2.4. Domenii de studii liceale absolvite

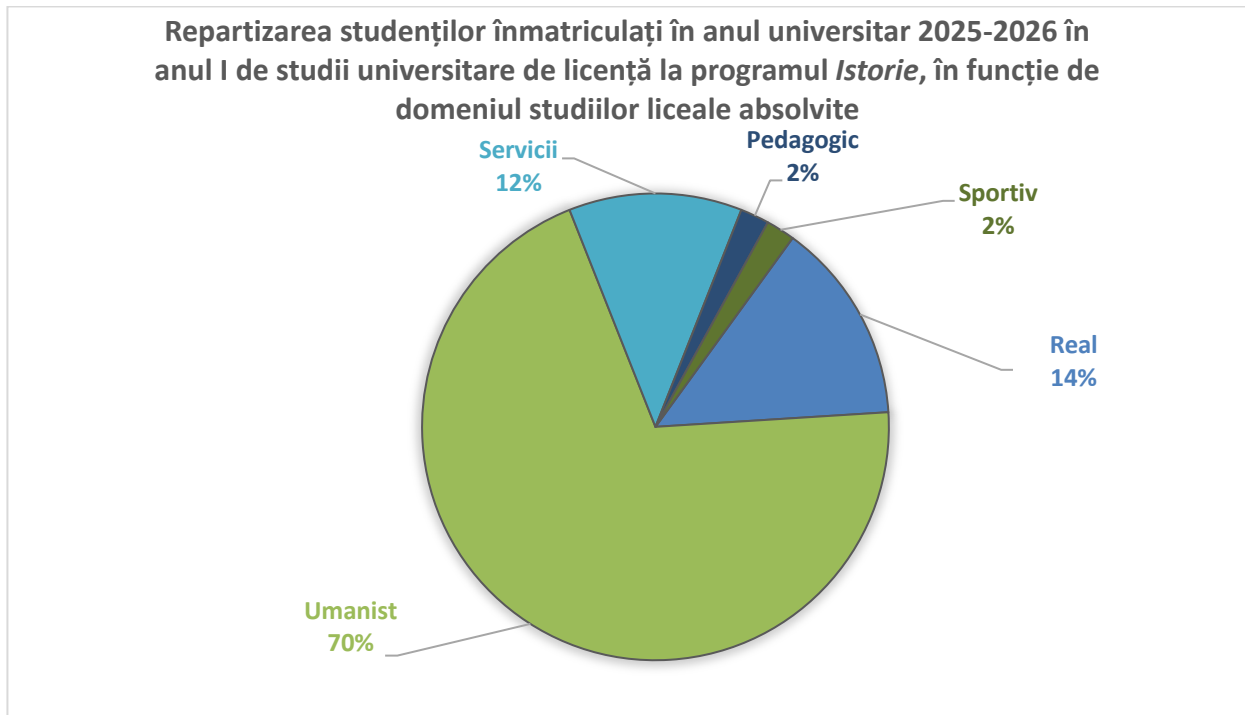

Repartizarea studenților înmatriculați în anul universitar 2025-2026, în anul I al programului de studii universitare de licență **Istorie**, în funcție de domeniul studiilor liceale absolvite arată că o pondere semnificativă a studenților provieni din domeniul **Umanist**, care **reprezintă 70%** din totalul studenților, confirmând specificul și atractivitatea programului pentru acest profil educațional.

De asemenea, studenții proveniți din domeniul **Real** reprezintă **14%**, iar cei din domeniul **Servicii** **12%**, indicând o diversitate moderată a domeniilor educaționale. Domeniile **Pedagogic** și

**Sportiv** sunt slab reprezentate, **fiecare cu câte 2%**. În ansamblu, datele evidențiază o predominanță clară a absolvenților de profil umanist, completată de alte domenii liceale.

## 2.5. Ultimele studii absolvite

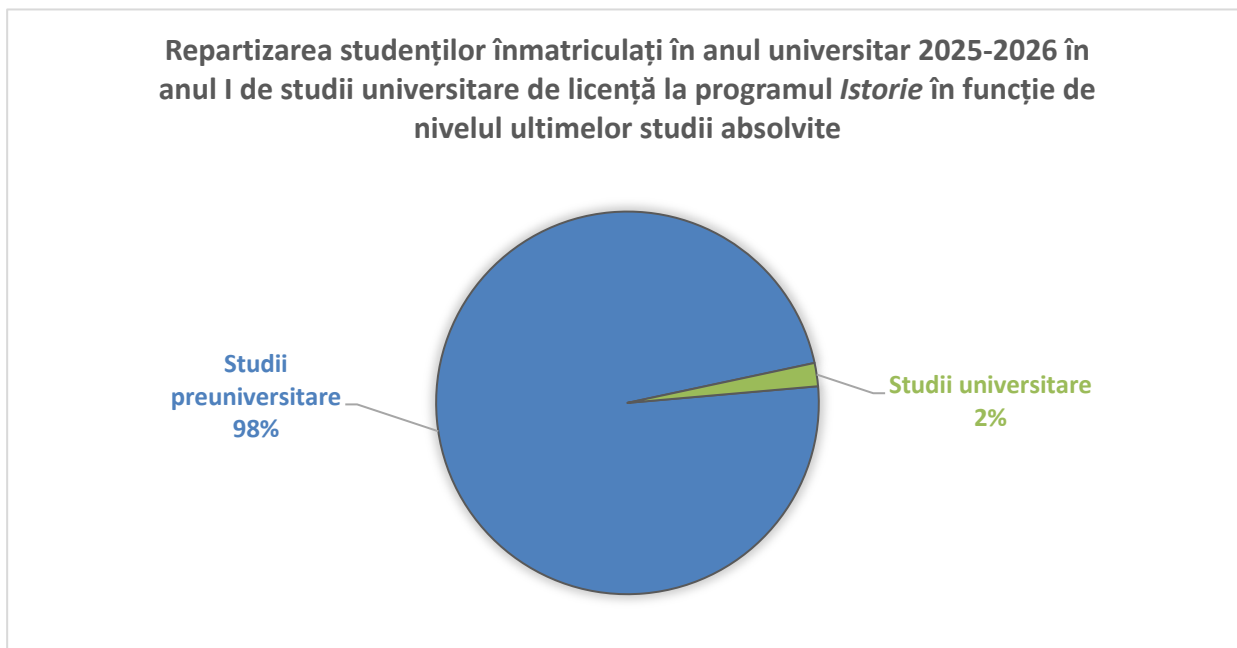

Distribuția studenților înmatriculați la programele de studii universitare de licență arată că programul de studii universitare de licență *Istorie* atrage în principal absolvenți din învățământul preuniversitar, care reprezintă **98%** dintre cei înmatriculați. Doar **2%** dintre studenții înmatriculați au studii superioare deja finalizate.

## 2.6. Anul promovării examenului de bacalaureat

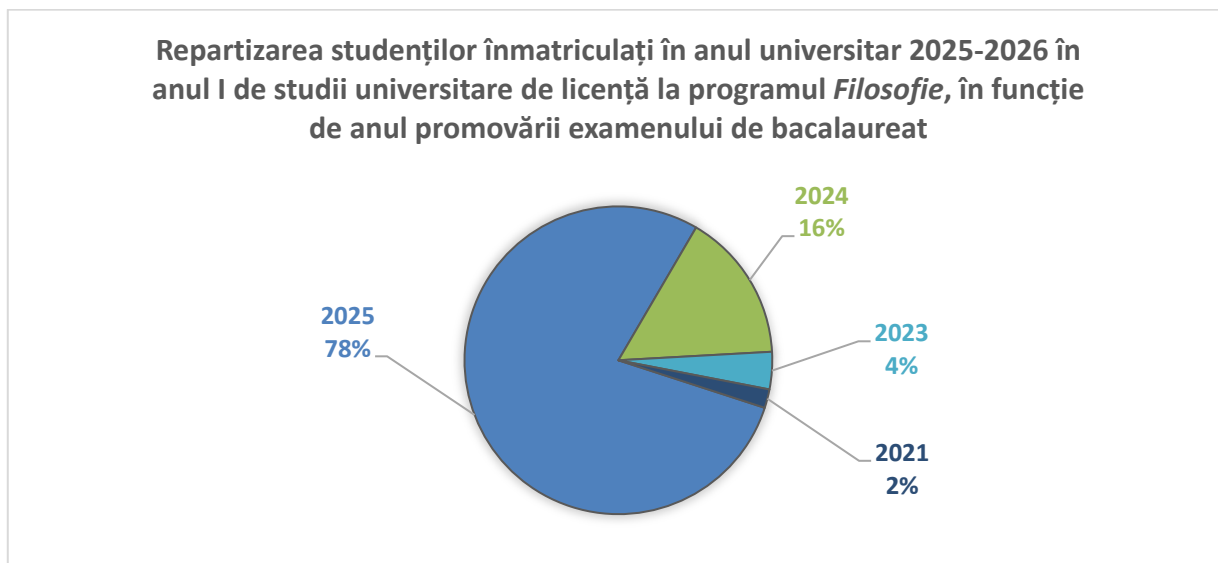

În ceea ce privește repartizarea studenților înmatriculați în anul universitar 2025-2026 în anul I de studii universitare de licență la programul **Istorie**, în funcție de anul promovării examenului de bacalaureat, observăm că cei mai mulți studenți (**78%**) au promovat **examenul de bacalaureat în anul 2025**. Un număr redus de studenți provin din promoțiile anterioare: **16%** au promovat examenul de bacalaureat în **2024**, **4%** în anul 2023, iar **2%** în anul **2021**.

### 3. Date statistice privind parcursul studenților

#### 3.1. Promovabilitate

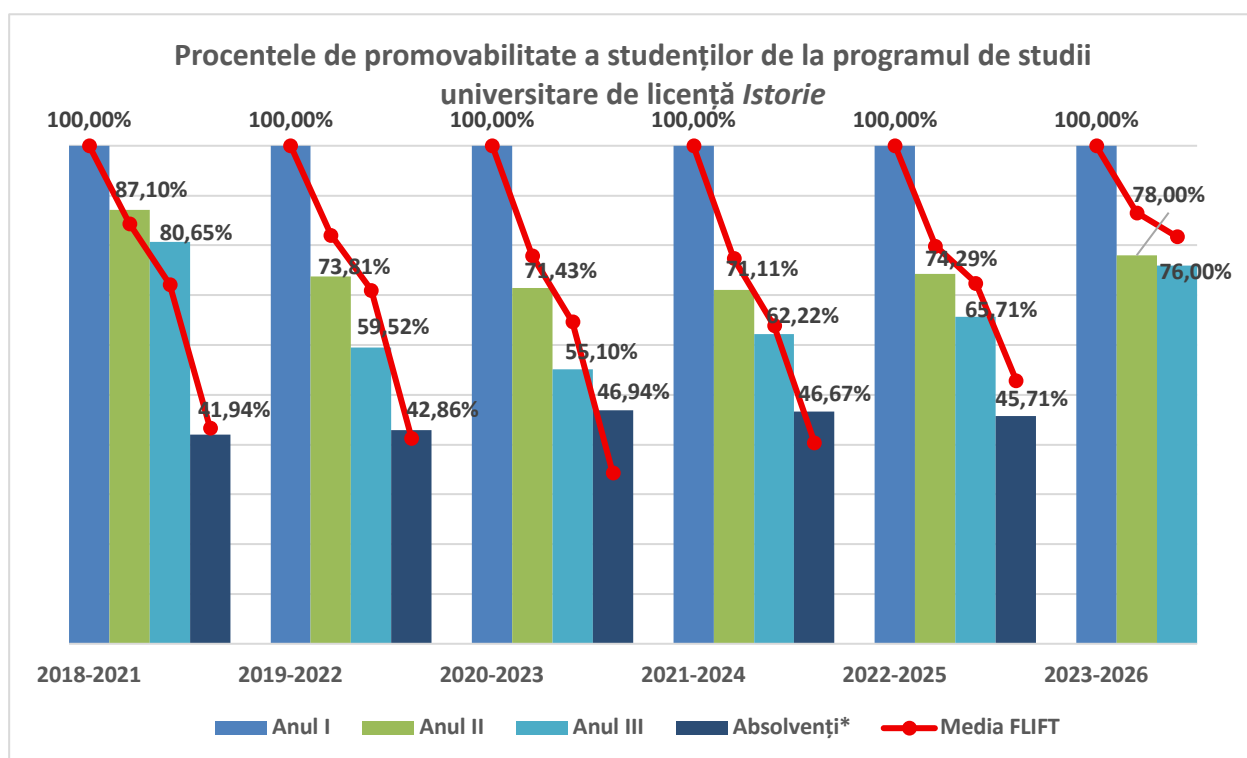

*\*Absolvenți cu examen de finalizare promovat în promoția curentă.*

Promoția	Anul I	Anul II			Anul III		
		Numeric	Procentual*	Procentual la nivelul FLIFT*	Numeric	Procentual*	Procentual la nivelul FLIFT*
2018 - 2021	31	27	87,10%	84,42%	25	80,65%	72,21%
2019 - 2022	42	31	73,81%	82,05%	25	59,52%	71,03%
2020 - 2023	49	35	71,43%	77,98%	27	55,10%	64,68%
2021 - 2024	45	32	71,11%	77,41%	28	62,22%	63,86%
2022 - 2025	35	26	74,29%	79,89%	23	65,71%	72,41%
2023 - 2026	50	39	78,00%	86,60%	38	76,00%	81,77%

*\*Raportat la anul I de studii.*

*Tabel 2. Procentele de promovabilitate a studenților de la programul de studii universitare de licență Istorie (1)*

Promoția	Absolvenți cu examen de finalizare promovat în promoția curentă		
	Numeric	Procentual*	Procentual la nivelul FLIFT*
2018 - 2021	13	41,94%	43,38%
2019 - 2022	18	42,86%	41,28%
2020 - 2023	23	46,94%	34,33%
2021 - 2024	21	46,67%	40,45%
2022 - 2025	16	45,71%	52,87%

\*Raportat la anul I de studii.

*Tabel 3. Procentele de promovabilitate a studenților de la programul de studii universitare de licență Istorie (2)*

Analiza procentelor de promovabilitate ale studenților de la programul de studii universitare de licență **Istorie**, raportat la anul I de studii, evidențiază **valori relativ constante ale promovabilității studenților**, cu variații destul de mici de la o promoție la alta. Comparativ cu procentele de la nivelul facultății, **procentele de promovabilitate de la programul de studii universitare de licență Istorie sunt inferioare celor înregistrate la nivelul facultății**. De menționat este că singura promoție în care procentul de promovabilitate de la programul de studii universitare de licență Istorie l-a depășit pe cel de la nivelul facultății, a fost **2018-2021**.

În ceea ce privește **absolvenții cu examen de finalizare promovat în promoția curentă**, promovabilitatea raportată la anul I de studii variază între **41,94%** și **46,94%**. Cu excepția promoțiilor 2018-2021 și 2022-2025, promovabilitatea pentru celelalte promoții de la nivelul programului de studii au fost mai mari decât cele de la nivelul facultății.

### 3.2. Evoluția procentului de studenți înmatriculați pe locuri cu taxă

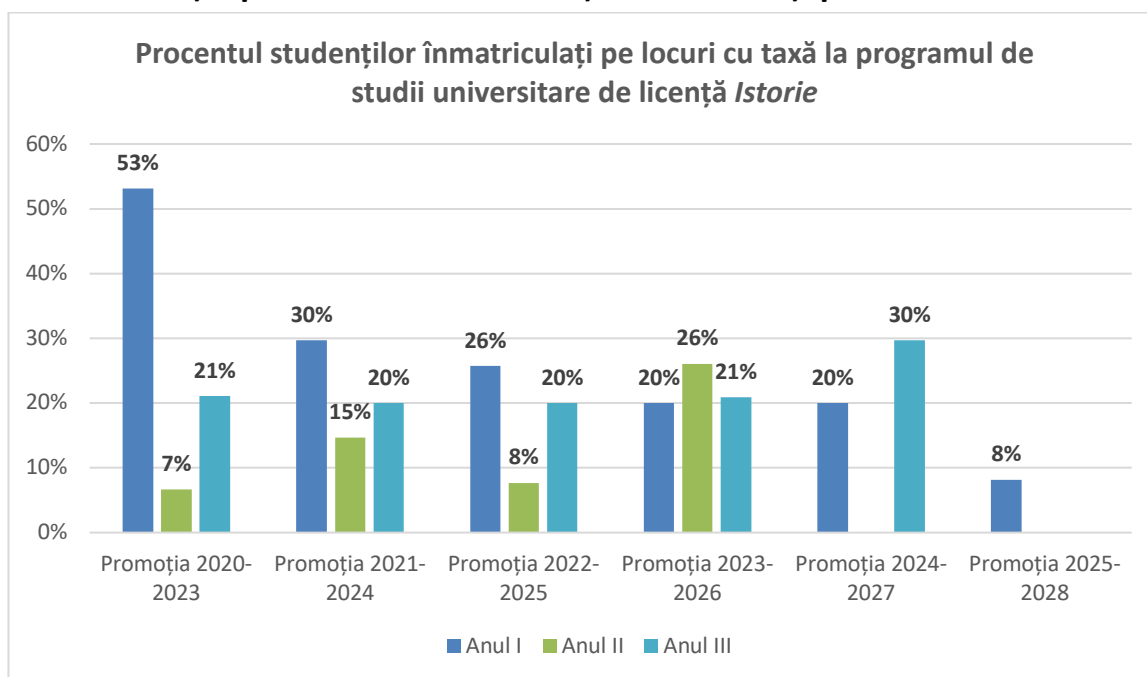

\*Sunt cuprinși toți studenții înmatriculați, inclusiv reînmatriculați, admiși în an superior etc.