

Analiza (auditul) programului de studii universitare de licență ***Limba și literatura engleză - Limba și literatura modernă*** ***(franceză/germană/italiană/spaniolă) /Limba și literatura*** ***latină/Limbă și literatura română***

Cuprins

1. Contextul programului de studii universitare	2
2. Date statistice privind procesul de admitere	3
2.1. Evoluția numărului de studenți înmatriculați în anul I	3
2.2. Numărul de candidați la procesul de admitere	4
2.3. Medii la examenul de bacalaureat și medii de admitere.....	5
2.4. Domenii de studii liceale absolvite	6
2.5. Ultimele studii absolvite	7
2.6. Anul promovării examenului de bacalaureat.....	7
2.7. Naționalitate	8
3. Date statistice privind parcursul studenților.....	8
3.1. Promovabilitate	8
3.2. Evoluția procentului de studenți înmatriculați pe locuri cu taxă	10

Listă tabele

Tabel 1. Numărul de candidați la procesul de admitere, raportat la numărul de locuri finanțate de la bugetul de stat disponibile, respectiv la numărul total de locuri.....	4
Tabel 2. Procentele de promovabilitate a studenților de la programul de studii universitare de licență Limba și literatura engleză – Limba și literatura modernă (franceză / germană / italiană /spaniolă) / Limbă și literatură latină / Limbă și literatură română (1).....	9
Tabel 3. Procentele de promovabilitate a studenților de la programul de studii universitare de licență Limba și literatura engleză – Limba și literatura modernă (franceză / germană / italiană /spaniolă) / Limbă și literatură latină / Limbă și literatură română (2).....	9

1. Contextul programului de studii universitare

Facultate:	Litere, Istorie, Filosofie și Teologie
Ciclul de studii universitare:	Licență
Denumirea programului de studii universitare de licență:	Limba și literatura engleză - Limba și literatura modernă (franceză/germană/italiană/spaniolă) /Limba și literatura latină/Limbă și literatura română
Denumirea calificării¹ dobândită în urma absolvirii programului de studii:	Limba și literatura engleză - Limba și literatura modernă (franceză/germană/italiană/spaniolă) /Limba și literatura latină/Limbă și literatura română
Nivelul calificării (conform CNC/CEC):	Nivel 6
Titlul acordat:	Licențiat în filologie
Durata studiilor (în ani):	3
Numărul de credite (ECTS):	180
Forma de învățământ:	Învățământ cu frecvență
Limba de predare:	Engleză, franceză, germană, italiană, spaniolă, română
Locația geografică de desfășurare a studiilor:	Timișoara
Ocupații care pot fi practicate pe piața muncii:	Filolog – cod ESCO 2643.4; Specialist lingvistic – cod ESCO 2643.6.
Alte ocupații pentru care programul de studii universitare formează competențe:	-
Încadrarea programului de studii în domeniul de știință	
Domeniul fundamental:	Științe umaniste și arte
Ramura de știință:	Filologie
Domeniul de studii universitare de licență:	Filologie
Denumirea domeniului larg de studii (conform DL-ISCED F-2013):	Științe umaniste și arte

¹ *Calificarea (qualification)* este rezultatul formal al unui proces de evaluare și validare, care este obținut atunci când un organism/o autoritate competent/ă stabilește că o persoană a dobândit rezultate ale învățării corespunzătoare unor standarde prestabilite. Calificările dobândite de absolvenții programelor de studii din învățământul superior sunt atestate prin diplome, prin certificate și prin alte acte de studii eliberate numai de către instituțiile de învățământ superior acreditate.

Denumirea domeniului <u>restrâns</u> de studii (conform DR-ISCED F-2013):	Studiul limbilor
Denumirea domeniului <u>detaaliat</u> de studii (conform DDS-ISCED F-2013):	Literatură și lingvistică
Data expirării acreditării programului de studii:	26.05.2027

2. Date statistice privind procesul de admitere

2.1. Evoluția numărului de studenți înmatriculați în anul I

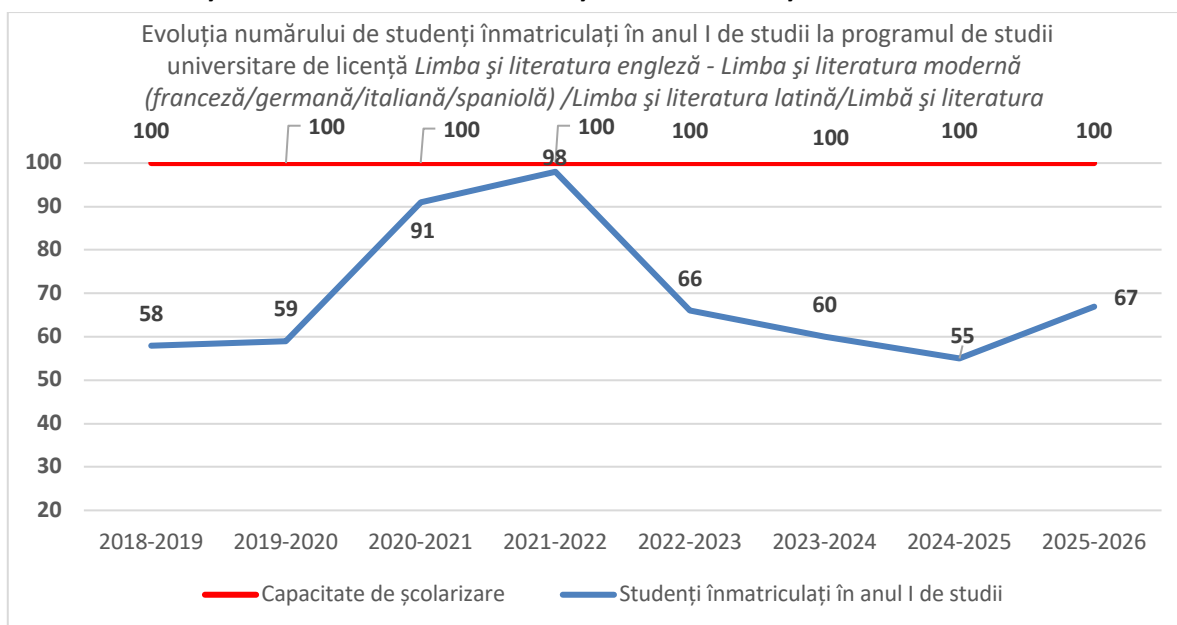

În ceea ce privește programul de studii universitare de licență **Limba și literatura engleză - Limba și literatura modernă (franceză/germană/italiană/spaniolă)/Limba și literatura latină/Limbă și literatura română** se observă că rezultatele procesului de admitere variază de la un an la altul. Analizând datele din graficul de mai sus, observăm fluctuații cu valori cuprinse **55 și 98 de studenți**. Începând cu **anul universitar 2018-2019** se remarcă creștere semnificativă a numărului de studenți, urmată de o tendință descrescătoare accentuată până în **anul universitar 2024-2025**.

Pentru anul universitar curent, numărul studenților înmatriculați în anul I la acest program de studii înregistrează o ușoară creștere, comparativ cu anul universitar 2024-2025.

2.2. Numărul de candidați la procesul de admitere

Anul universitar	Număr de candidați* / număr de locuri finanțate de la bugetul de stat	Număr de candidați* / număr total de locuri
2024-2025	1,86	0,93
2025-2026	1,36	0,68

**Candidați eligibili care au avut ca primă opțiune programul de studii universitare de licență la Limba și literatura engleză - Limba și literatura modernă (franceză/germană/italiană/spaniolă) /Limba și literatura latină/Limbă și literatura română în sesiunea de admitere din luna iulie.*

Tabel 1. Numărul de candidați la procesul de admitere, raportat la numărul de locuri finanțate de la bugetul de stat disponibile, respectiv la numărul total de locuri

În anul universitar **2024-2025**, raportul candidați/locuri finanțate de la buget este **1,86**, ceea ce înseamnă că, în medie, aproape doi candidați au concurat pentru fiecare loc bugetat. Raportat la numărul total de locuri, valoarea este **0,93**, indicând o ocupare aproape completă a locurilor disponibile.

În anul universitar **2025-2026**, ambii indicatori scad: raportul candidați/locuri bugetate ajunge la **1,36**, iar cel candidați/total locuri la **0,68**. Aceasta arată că presiunea concurențială s-a redus, iar o parte mai mare dintre locurile scoase la concurs au rămas neocupate.

În ansamblu, datele evidențiază o diminuare a atractivității programului de studii în 2025-2026, atât în ceea ce privește competiția pentru locurile bugetate, cât și gradul de ocupare a locurilor totale.

2.3. Medii la examenul de bacalaureat și medii de admitere

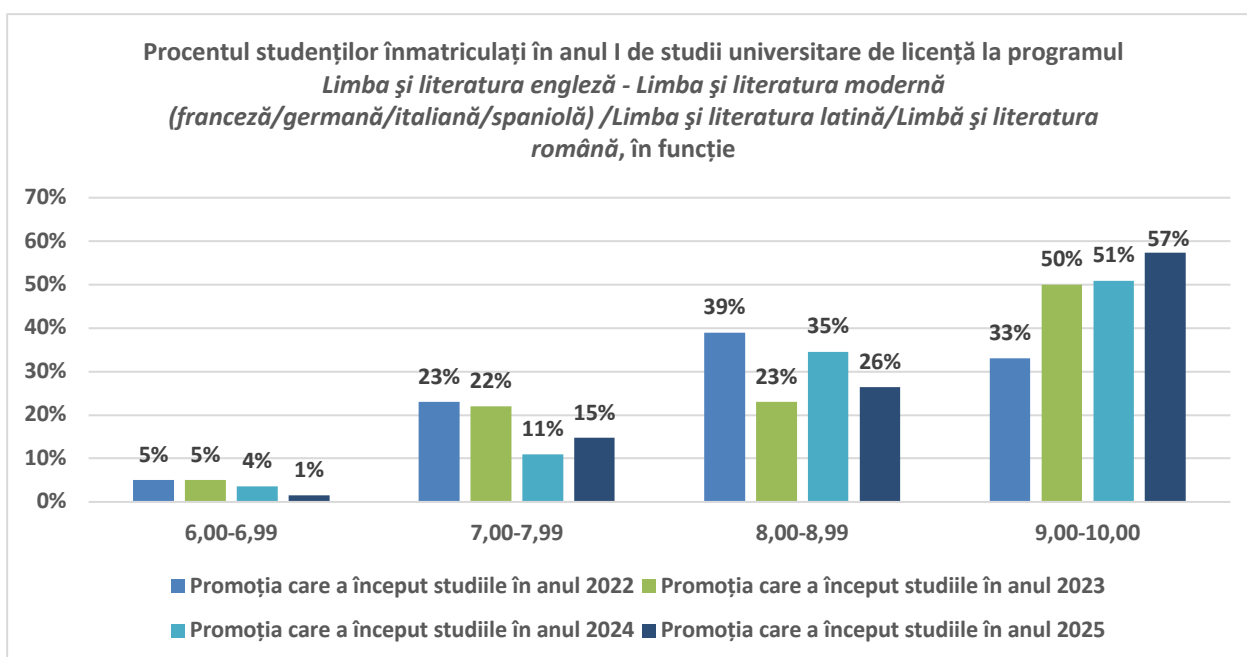
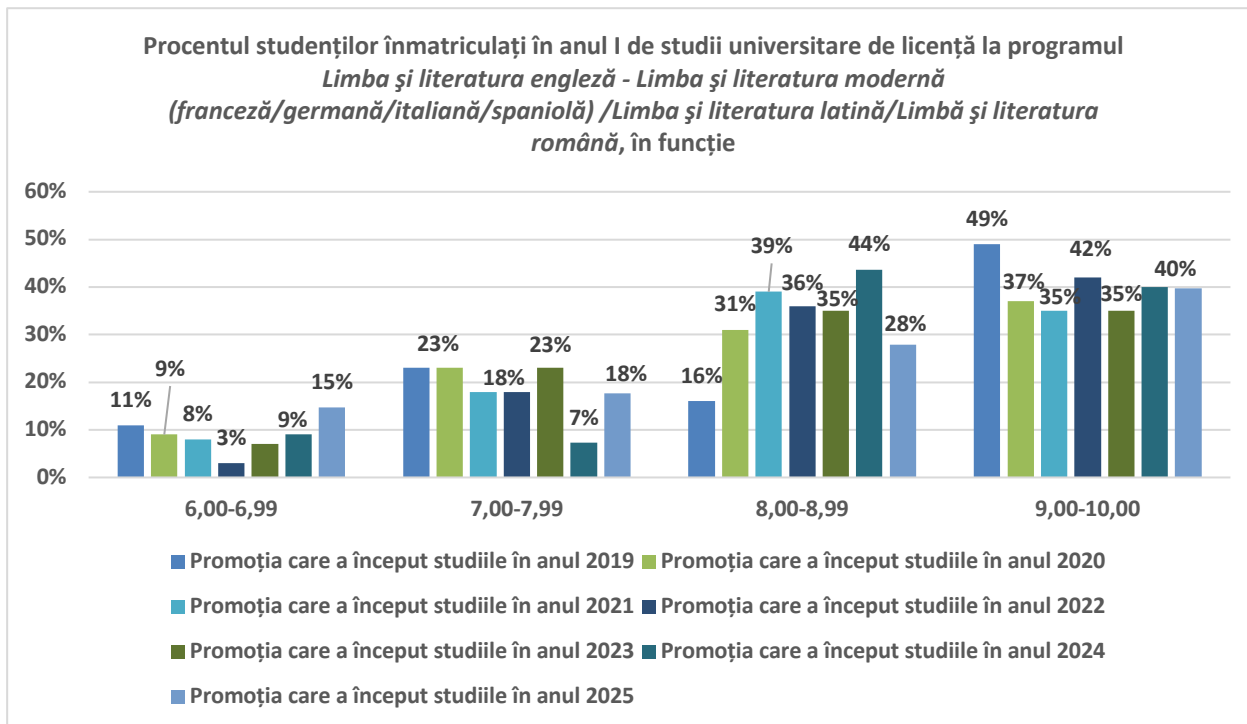

În ceea ce privește mediile de bacalaureat, se observă că, pentru toate promoțiile analizate, cei mai mulți studenți provin din intervalele 8,00-8,99 și mai ales 9,00-10,00. Ponderea studenților cu medii între 9 și 10 ajunge frecvent la valori cuprinse între aproximativ 35% și aproape 50%. Intervalul 8,00-8,99 reprezintă, de asemenea, un segment important (cu procente cu valori cuprinde între 30% și 44%), în timp ce mediile sub 7,00 au ponderi reduse, sub 10-15%.

În ceea ce privește mediile de admitere, acestea confirmă aceeași tendință și ca în cazul mediilor de la examenul de bacalaureat. Pentru promoțiile recente (2022-2025), **peste jumătate dintre studenți se încadrează în intervalul 9,00-10,00** (cu procente de până la 57% în 2025), iar **intervalul 8,00-8,99 concentrează între aproximativ 23% și 39% dintre studenți**. Referitor la mediile sub 7,00, se observă că **înregistrează procente foarte mici (între 1 și 5%)**, ceea ce indică o selecție preponderentă a candidaților cu performanțe academice bune și foarte bune.

2.4. Domenii de studii liceale absolvite

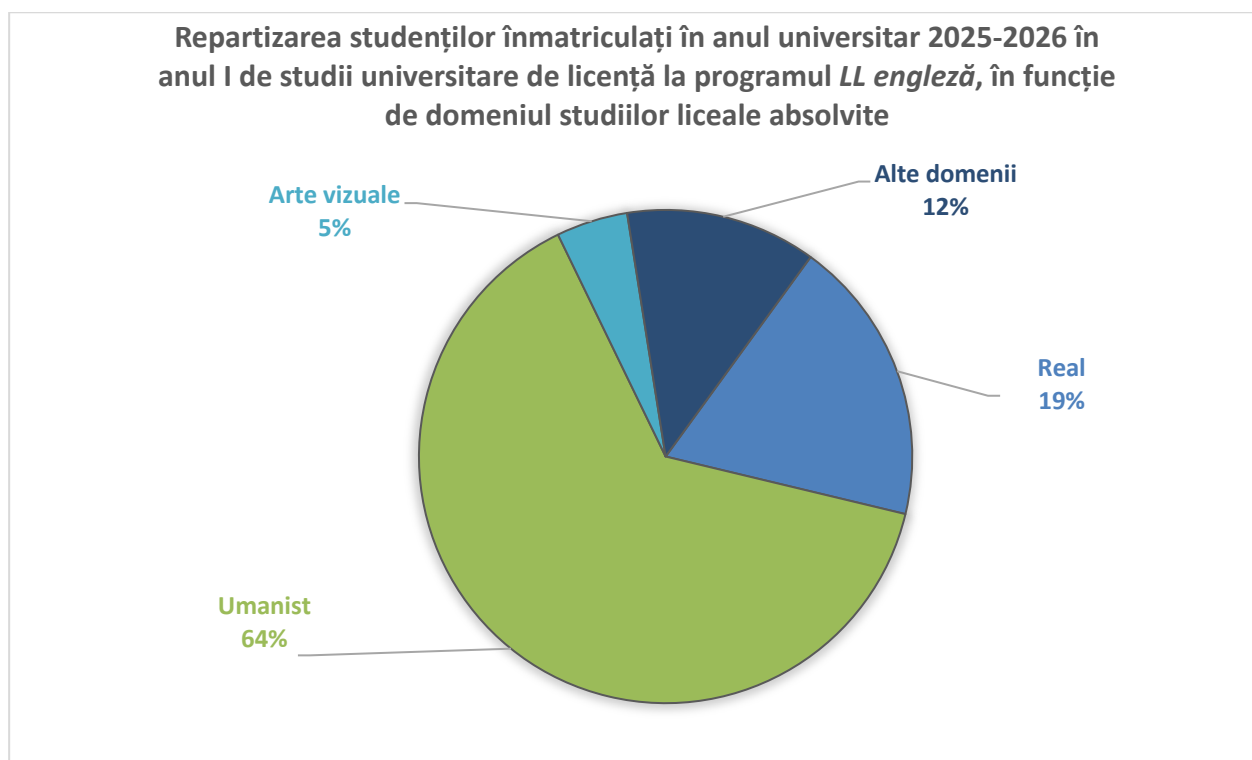

Distribuția în funcție de domeniul studiilor liceale absolvite pentru programul de studii universitare de licență **Limba și literatura engleză - Limba și literatura modernă (franceză/germană/italiană/spaniolă)/Limba și literatura latină/Limbă și literatura română** arată o concentrare firească a acestora din **domeniul umanist (64%)** care oferă pregătirea fundamentală necesară pentru disciplinele din **domeniul Limbă și literatură**. Acest procent este completat de absolvenții **domeniului real (19%)**, **arte vizuale (5%)**, dar și din **alte domenii** care însumează **12%** dintre studenți.

2.5. Ultimele studii absolvite

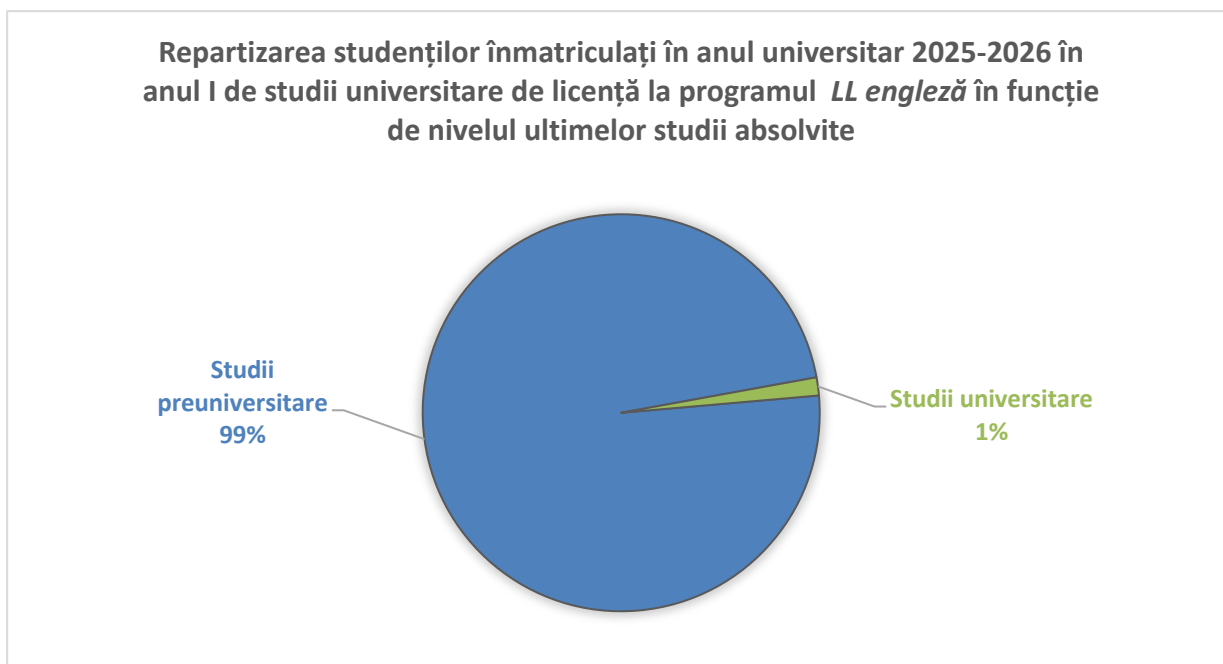

Distribuția studenților în funcție de nivelul ultimelor studii absolvite pentru programul de studii universitare de licență **Limba și literatura engleză - Limba și literatura modernă (franceză/germană/italiană/spaniolă)/Limba și literatura latină/Limba și literatura română** arată că aproape toți studenții înmatriculați la acest program de studii sunt absolvenți ai studiilor preuniversitare, excepția fiind un singur student care are deja studii superioare absolvite.

2.6. Anul promovării examenului de bacalaureat

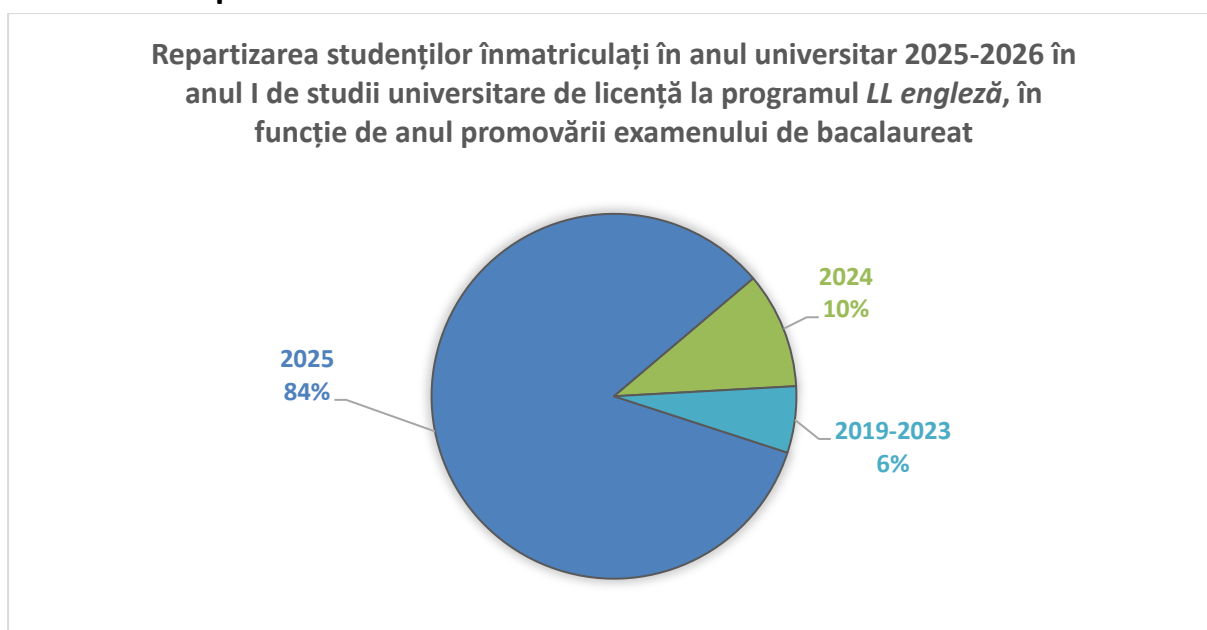

Pentru programul de studii universitare de licență **Limba și literatura engleză - Limba și literatura modernă (franceză/germană/italiană/spaniolă)/Limba și literatura latină/Limbă și literatura română**, majoritatea studenților înmatriculați **au promovat examenul de bacalaureat în promoția curentă (84%)**. Există însă și studenți care provin din promoții anterioare: **10% au finalizat studiile liceale și au promovat examenul de bacalaureat în anul 2023**, iar cel mai mic procent (6%) au promovat examenul de bacalaureat în perioada 2019-2023.

2.7. Naționalitate

- Numărul de studenți care au o altă naționalitate decât *română* sau *moldovenească* înmatriculați la programul de studii în anul I al anului universitar 2025-2026: **1**.
- Procentul studenților care au o altă naționalitate decât *română* sau *moldovenească* din totalul studenților înmatriculați la programul de studii în anul I al anului universitar 2025-2026: **1%**.

3. Date statistice privind parcursul studenților

3.1. Promovabilitate

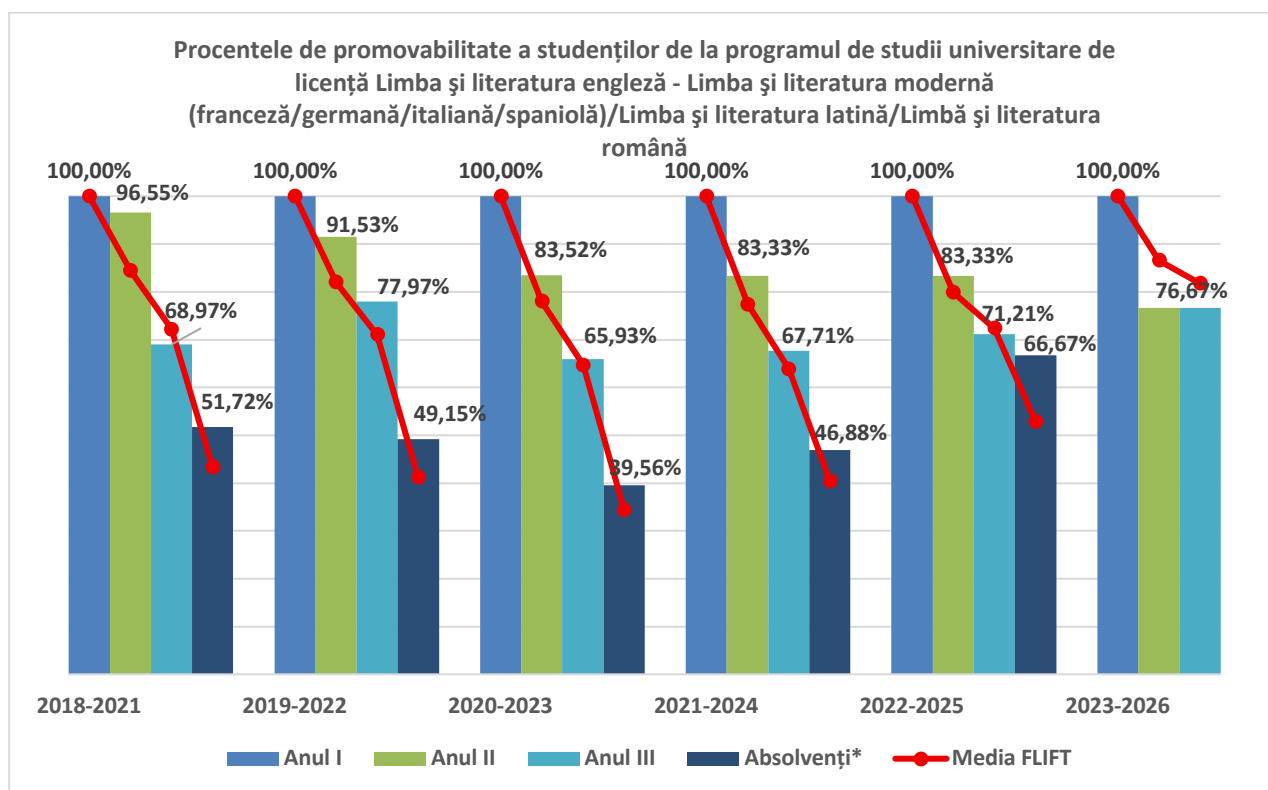

*Absolvenți cu examen de finalizare promovat în promoția curentă.

Promoția	Anul I	Anul II			Anul III		
		Numeric	Procentual*	Procentual la nivelul FLIFT*	Numeric	Procentual*	Procentual la nivelul FLIFT*
2018 - 2021	58	56	96,55%	84,42%	40	68,97%	72,21%
2019 - 2022	59	54	91,53%	82,05%	46	77,97%	71,03%
2020 - 2023	91	76	83,52%	77,98%	60	65,93%	64,68%
2021 - 2024	96	80	83,33%	77,41%	65	67,71%	63,86%
2022 - 2025	66	55	83,33%	79,89%	47	71,21%	72,41%
2023 - 2026	60	46	76,67%	86,60%	46	76,67%	81,77%

*Raportat la anul I de studii.

Tabel 2. Procentele de promovabilitate a studenților de la programul de studii universitare de licență Limba și literatura engleză – Limba și literatura modernă (franceză / germană / italiană /spaniolă) / Limbă și literatură latină / Limbă și literatură română (1)

Promoția	Absolvenți cu examen de finalizare promovat în promoția curentă		
	Numeric	Procentual*	Procentual la nivelul FLIFT*
2018 - 2021	30	51,72%	43,38%
2019 - 2022	29	49,15%	41,28%
2020 - 2023	36	39,56%	34,33%
2021 - 2024	45	46,88%	40,45%
2022 - 2025	40	66,67%	52,87%

*Raportat la anul I de studii.

Tabel 3. Procentele de promovabilitate a studenților de la programul de studii universitare de licență Limba și literatura engleză – Limba și literatura modernă (franceză / germană / italiană /spaniolă) / Limbă și literatură latină / Limbă și literatură română (2)

În ceea ce privește **programul de studii universitare de licență Limba și literatura engleză - Limba și literatura modernă (franceză/germană/italiană/spaniolă) /Limba și literatura latină/Limbă și literatura română**, procentele privind finalizarea studiilor și cele referitoare la numărul de studenți care promovează în anii superiori, raportate la numărul studenților din anul I, arată că valorile medii la nivelul programului de studii sunt relative similare cu cele înregistrate la nivelul facultății, cu variații în funcție de fiecare promoție de studii.

De asemenea, observăm că procentul de promovabilitate în anul II de studii pentru toate promoțiile analizate înregistrează valori de peste **70%**, cel mai mare procent înregistrat fiind pentru **promoția 2019-2022 (91,53%)**.

În ceea ce privește procentul de promovabilitate la examenul de finalizare a studiilor observăm că variază de la o promoție la alta, **cel mai mic procent** fiind înregistrat pentru **promoția 2020-2023 (39,56%)**, iar **cel mai mare procent** pentru **promoția 2022-2025 (66,67%)**.

3.2. Evoluția procentului de studenți înmatriculați pe locuri cu taxă

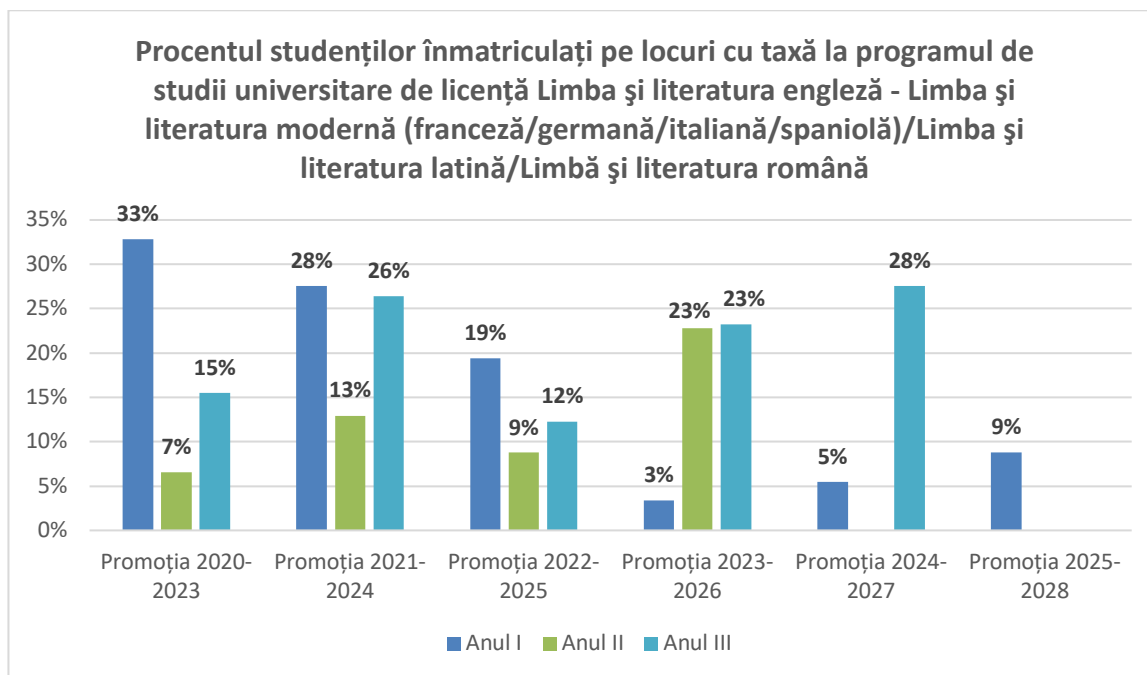

***Sunt cuprinși toți studenții înmatriculați, inclusiv reînmatriculați, admiși în an superior etc.**

Graficul evidențiază o tendință generală de scădere a ponderii studenților înmatriculați pe locuri cu taxă în anul I, de la 33% pentru promoția 2020-2023 la valori mult mai reduse în promoțiile recente, cu un minim de 5% în promoția 2024-2027. În schimb, în anii superiori (în special anul III) se observă fluctuații și chiar creșteri punctuale ale procentului de studenți înmatriculați pe un loc cu taxă, ceea ce sugerează că unii studenți se reîntorc la studii sau schimbări ale statutului de finanțare pe parcursul studiilor.