

# **Analiza (auditul) programului de studii universitare de licență Limba și literatura engleză – Limba și literatura modernă (rusă sârbă/japoneză)**

## **Cuprins**

<b>1. Contextul programului de studii universitare .....</b>	<b>2</b>
<b>2. Date statistice privind procesul de admitere .....</b>	<b>3</b>
2.1. Evoluția numărului de studenți înmatriculați în anul I .....	3
2.2. Numărul de candidați la procesul de admitere .....	3
2.3. Medii la examenul de bacalaureat și medii de admitere.....	4
2.4. Domenii de studii liceale absolvite .....	5
2.5. Ultimele studii absolvite .....	6
2.6. Anul promovării examenului de bacalaureat.....	7
2.7. Naționalitate .....	Error! Bookmark not defined.
<b>3. Date statistice privind parcursul studenților.....</b>	<b>7</b>
3.1. Promovabilitate .....	7
3.2. Evoluția procentului de studenți înmatriculați pe locuri cu taxă .....	8

## **Listă tabele**

**Tabel 1.** Numărul de candidați la procesul de admitere, raportat la numărul de locuri finanțate de la bugetul de stat disponibile, respectiv la numărul total de locuri..... 3

**Tabel 2.** Procentele de promovabilitate a studenților de la programul de studii universitare de licență Limba și literatura engleză – Limba și literatura modernă (rusă/sârbă/japoneză) (1) ..... 8

## 1. Contextul programului de studii universitare

<b>Facultate:</b>	Litere, Istorie, Filosofie și Teologie
<b>Ciclul de studii universitare:</b>	Licență
<b>Denumirea programului de studii universitare de licență:</b>	<i>Limba și literatura engleză – Limba și literatura modernă (rusă / sârbă / japoneză)</i>
<b>Denumirea calificării<sup>1</sup> dobândită în urma absolvirii programului de studii:</b>	<i>Limba și literatura engleză – Limba și literatura modernă (rusă / sârbă / japoneză)</i>
<b>Nivelul calificării (conform CNC/CEC):</b>	Nivel 6
<b>Titlul acordat:</b>	Licențiat în filologie
<b>Durata studiilor (în ani):</b>	3
<b>Numărul de credite (ECTS):</b>	180
<b>Forma de învățământ:</b>	Învățământ cu frecvență
<b>Limba de predare:</b>	Engleză, franceză, germană, italiană, spaniolă, română
<b>Locația geografică de desfășurare a studiilor:</b>	Timișoara
<b>Ocupații care pot fi practicate pe piața muncii:</b>	Filolog – cod ESCO 2643.4; Specialist lingvistic – cod ESCO 2643.6.
<b>Alte ocupații pentru care programul de studii universitare formează competențe:</b>	-
<b>Încadrarea programului de studii în domenii de știință</b>	
<b>Domeniul fundamental:</b>	Științe umaniste și arte
<b>Ramura de știință:</b>	Filologie
<b>Domeniul de studii universitare de licență:</b>	Filologie
<b>Denumirea domeniului larg de studii (conform DL-ISCED F-2013):</b>	Științe umaniste și arte
<b>Denumirea domeniului restrâns de studii (conform DR-ISCED F-2013):</b>	Studiul limbilor
<b>Denumirea domeniului detaliat de studii (conform DDS-ISCED F-2013):</b>	Literatură și lingvistică

<sup>1</sup> *Calificarea (qualification)* este rezultatul formal al unui proces de evaluare și validare, care este obținut atunci când un organism/o autoritate competent/ă stabilește că o persoană a dobândit rezultate ale învățării corespunzătoare unor standarde prestabilite. Calificările dobândite de absolvenții programelor de studii din învățământul superior sunt atestate prin diplome, prin certificate și prin alte acte de studii eliberate numai de către instituțiile de învățământ superior acreditate.

<b>Data expirării autorizării de funcționare provizorie a programului de studii:</b>	1.03.2028
--	-----------

## 2. Date statistice privind procesul de admitere

### 2.1. Evoluția numărului de studenți înmatriculați în anul I

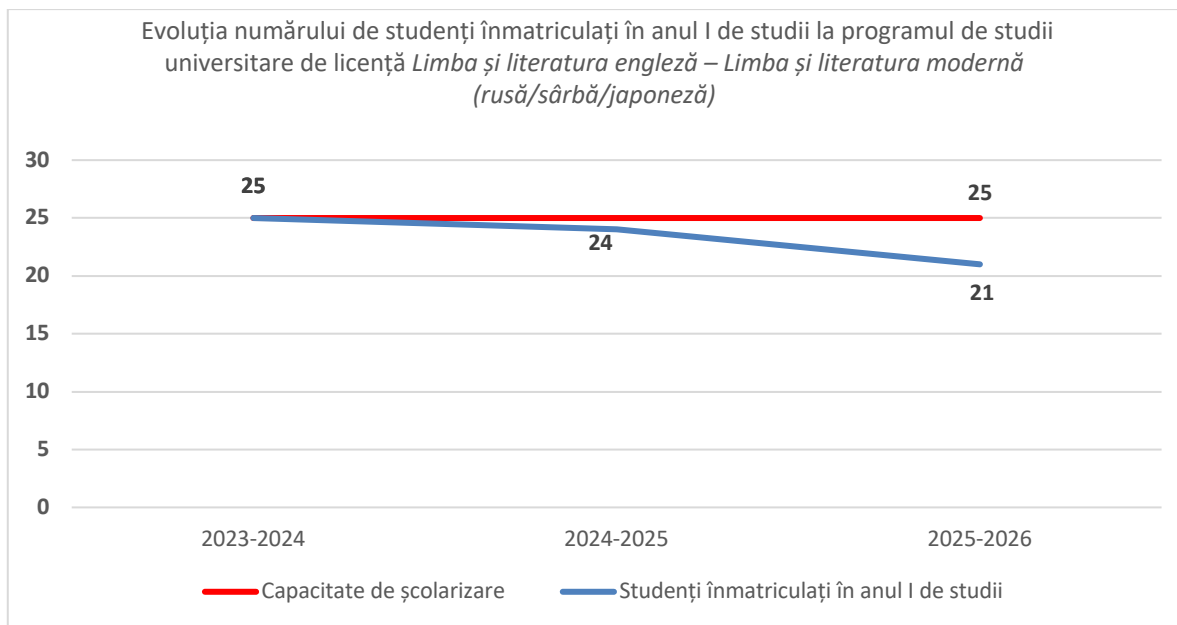

În ceea ce privește programul de studii universitare de licență **Limba și literatura engleză – Limba și literatura modernă (rusă/sârbă/japoneză)** numărul studenților înmatriculați în anul I de studii înregistrează o **scădere progresivă**, de la **25 de studenți în anul universitar 2023-2024**, la **24 în 2024-2025**, ajungând la **21 în 2025-2026**. Această evoluție indică o **diminuare treptată a gradului de ocupare a locurilor disponibile**, diferența față de capacitatea de școlarizare devenind mai accentuată în ultimul an analizat.

### 2.2. Numărul de candidați la procesul de admitere

Anul universitar	Număr de candidați* / număr de locuri finanțate de la bugetul de stat	Număr de candidați* / număr total de locuri
2024-2025	4,00	1,12
2025-2026	3,43	0,96

\*Candidați eligibili care au avut ca primă opțiune programul de studii universitare de licență la *Limba și literatura engleză – Limba și literatura modernă (rusă/sârbă/japoneză)* în sesiunea de admitere din luna iulie.

*Tabel 1. Numărul de candidați la procesul de admitere, raportat la numărul de locuri finanțate de la bugetul de stat disponibile, respectiv la numărul total de locuri*

În anul universitar **2024-2025**, raportul candidați/locuri finanțate de la buget este de **4,00**, ceea ce indică o competiție ridicată, cu patru candidați pentru fiecare loc bugetat. Raportat la numărul total de locuri, valoarea de **1,12** arată că cererea a depășit oferta, toate locurile fiind ocupate.

În anul universitar **2025-2026**, raportul candidați/locuri bugetate scade la **3,43**, iar cel candidați/număr total de locuri la **0,96**, semnalând o reducere a interesului și o diminuare a gradului de ocupare a locurilor disponibile, o parte dintre acestea rămânând neacoperite.

În ansamblu, datele indică menținerea unui nivel bun al atractivității pentru locurile finanțate de la buget, dar și o **tendință de scădere a cererii** la procesul de admitere din 2025.

### 2.3. Medii la examenul de bacalaureat și medii de admitere

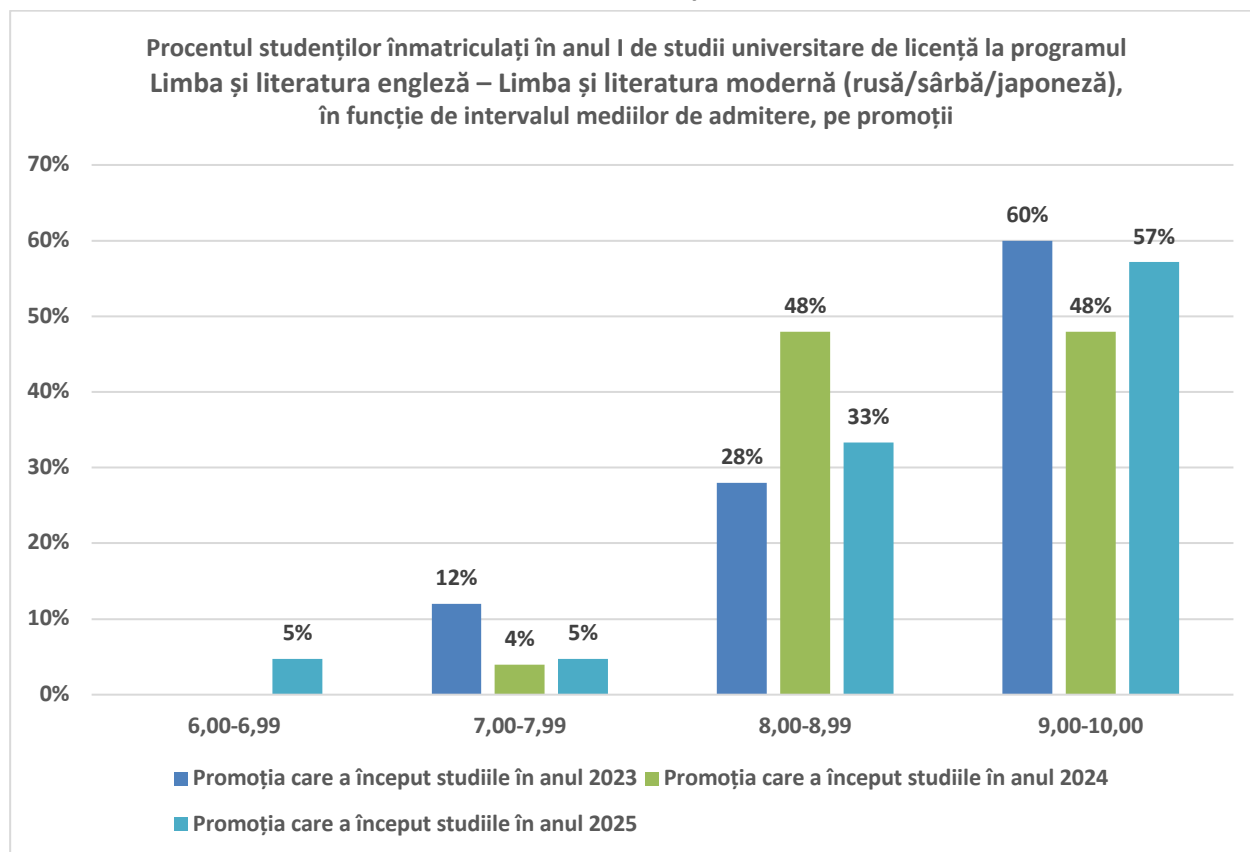

Graficul arată că majoritatea studenților admiși în perioada **2023-2025** au medii ridicate, concentrate în intervalele **8,00-8,99** și mai ales **9,00-10,00**. Ponderea mediilor foarte mari este de **60% în 2023, 48% în 2024 și 57% în 2025**, indicând un nivel bun de performanță academică. **Mediile sub 8,00 sunt slab reprezentate**, ceea ce confirmă faptul că programul atrage preponderent candidați cu rezultate bune și foarte bune.

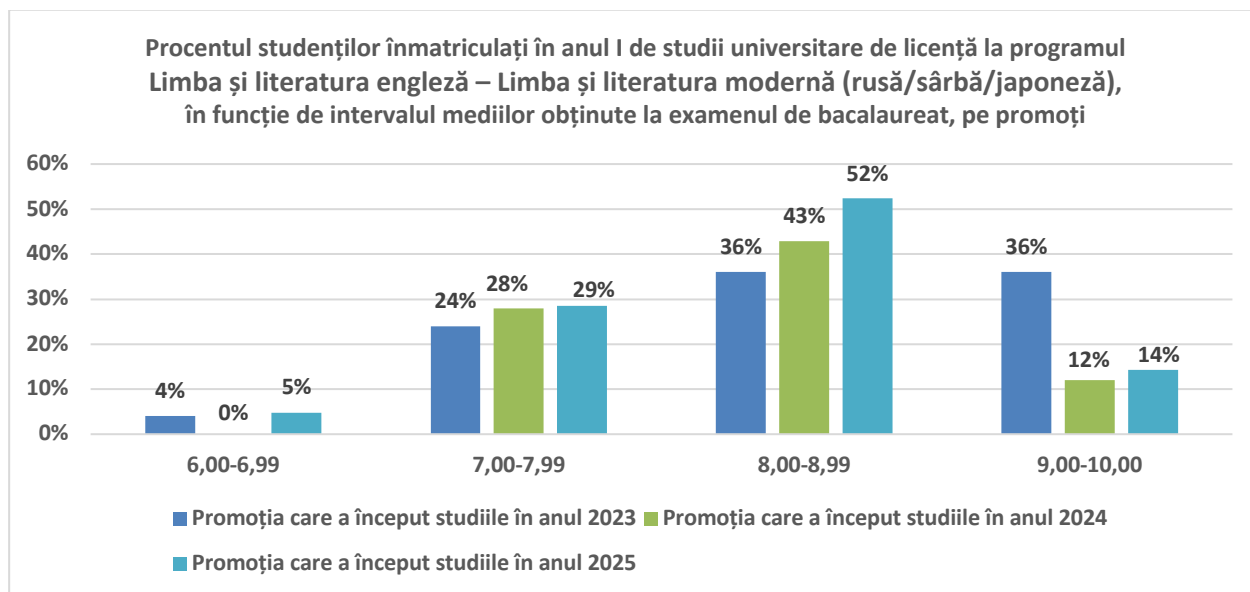

Graficul arată că, pentru perioada 2023-2025, majoritatea studenților se încadrează în intervalul **8,00-8,99**, cu o creștere de la **36% în 2023 la 52% în 2025**, ceea ce indică o concentrare tot mai mare în această zonă de medii. Intervalul **7,00-7,99** rămâne relativ constant (**24–28%**), iar mediile sub **7,00** sunt slab reprezentate.

În același timp, ponderea **mediilor foarte mari (9,00-10,00)** scade semnificativ după 2023 (**de la 36% la 12-14%**), sugerând o deplasare a profilului candidaților către segmentul 8,00–9,00. În ansamblu, programul atrage în principal studenți cu medii bune, cu o diminuare a mediilor excelente în promoția curentă.

#### 2.4. Domenii de studii liceale absolvite

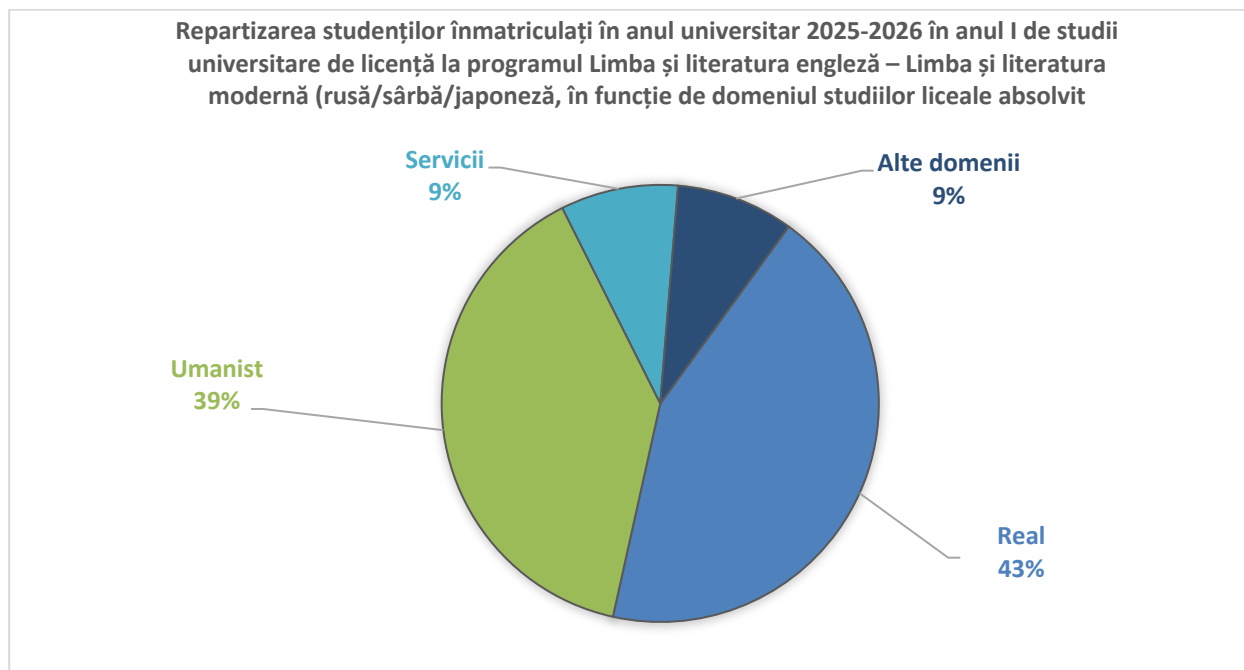

Distribuția domeniilor de studii liceale absolvite de studenți arată că programul de studii universitare de licență **Limba și literatura engleză – Limba și literatura modernă (rusă/sârbă/japoneză)** atrage, surprinzător, în cea mai mare măsură absolvenți din **domeniul real (43%)**, reprezentând aproape jumătate din numărul total al studenților înmatriculați la acest program de studii universitare. Acest procent este completat de absolvenți din **domeniile umanist (39%) și servicii (9%)**, dar și din **alte domenii**, acestea din urmă însumând **9%**.

## 2.5. Ultimele studii absolvite

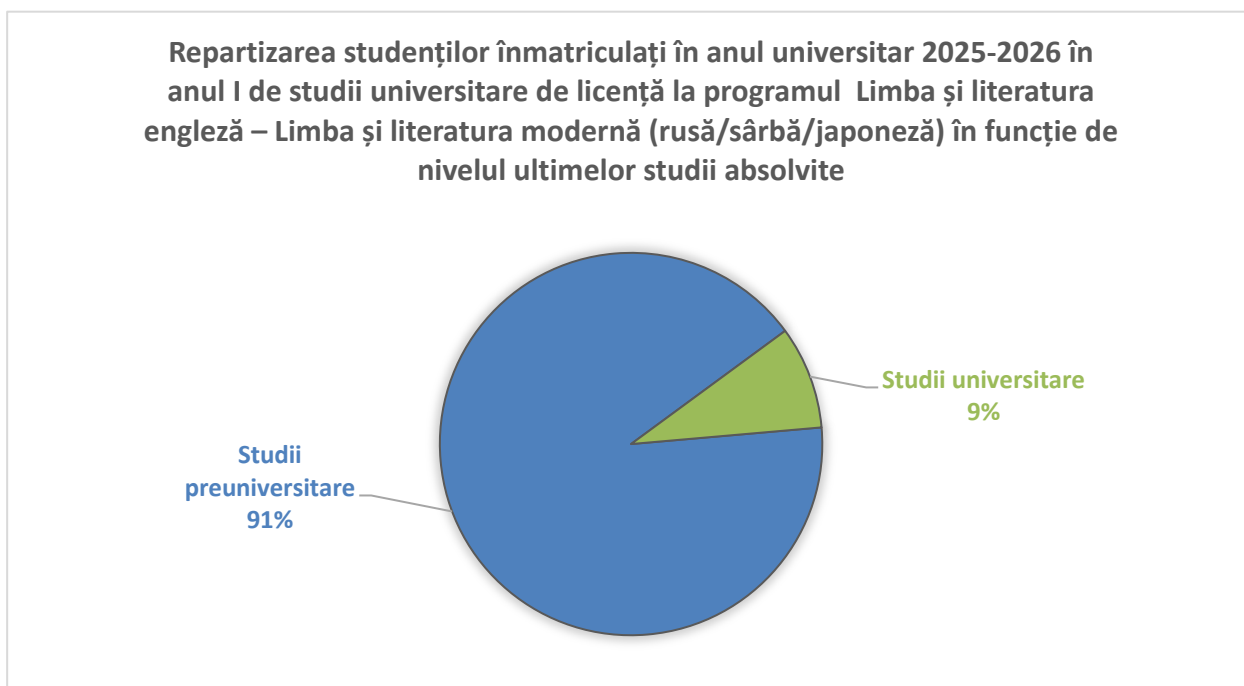

Distribuția studenților arată că, programul de studii universitare de licență **Limba și literatura engleză – Limba și literatura modernă (rusă/sârbă/japoneză)** atrage în principal absolvenți de învățământ preuniversitar, care reprezintă **91%** dintre cei înmatriculați. Doar **9%** provin de la forme de învățământ superior deja finalizate.

Această structură indică faptul că majoritatea studenților sunt la primul lor parcurs universitar, în timp ce proporția celor care revin la studii universitare de licență după absolvirea unor programe de studii universitare anterioare este destul de **redușă**. Comparativ cu media de la nivelul facultății, procentele sunt similare, respectiv **92%** dintre studenții înmatriculați sunt absolvenți ai studiilor universitare și **8%** au finalizat deja ciclul de studii universitare de licență.

## 2.6. Anul promovării examenului de bacalaureat

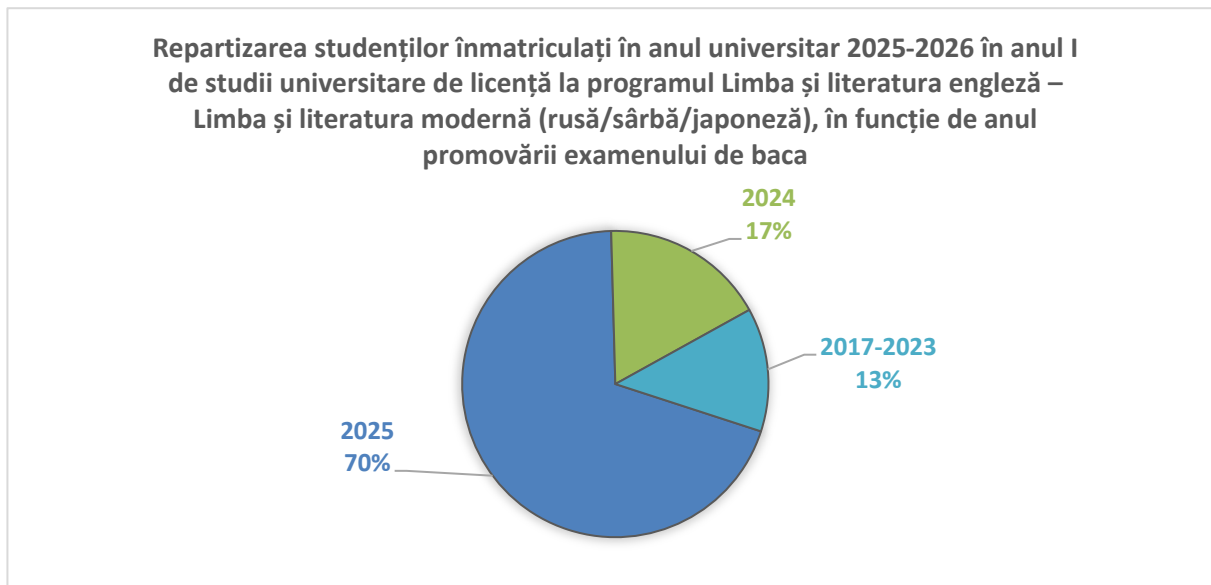

Pentru programul de studii universitare de licență **Limba și literatura engleză – Limba și literatura modernă (rusă/sârbă/japoneză)**, majoritatea studenților înmatriculați **au promovat examenul de bacalaureat în promoția curentă**, mai mult de jumătate din totalul studenților înmatriculați (**70%**). Există însă și studenți care provin din promoțiile anterioare: **17% au promovat examenul de bacalaureat în anul 2024**, iar **13% în perioada 2017-2023**.

## 3. Date statistice privind parcursul studenților

### 3.1. Promovabilitate

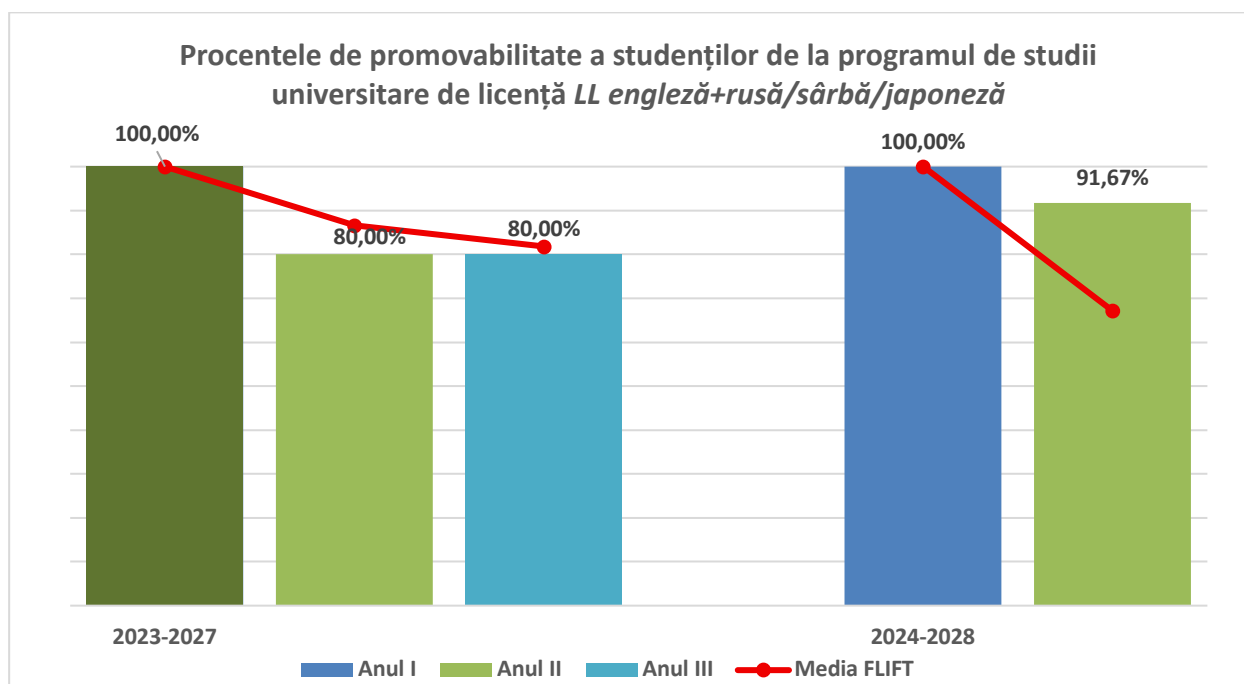

**\*Absolvenți cu examen de finalizare promovat în promoția curentă.**

Promoția	Anul I	Anul II			Anul III		
		Numeric	Procentual*	Procentual la nivelul FLIFT*	Numeric	Procentual*	Procentual la nivelul FLIFT*
2023 - 2026	25	20	80,00%	86,60%	20	80,00%	81,77%
2024 - 2027	24	22	91,67%	71,03%	-	-	-

**\*Raportat la anul I de studii.**

*Tabel 2. Procentele de promovabilitate a studenților de la programul de studii universitare de licență Limba și literatura engleză – Limba și literatura modernă (rusă/sârbă/japoneză) (1)*

Având în vedere că programul de studii **Limba și literatura engleză – Limba și literatura modernă (rusă/sârbă/japoneză)** a fost oferit la procesul de admitere începând cu anul 2023-2024, urmează că în acest an prima promoție să susțină examenul de finalizare. Astfel, în ceea ce privește promovabilitatea în anul II raportat la anul I de studii aceasta înregistrează un procent egal cu **80%**, fiind relativ apropiat de cel de la nivelul facultății.

### 3.2. Evoluția procentului de studenți înmatriculați pe locuri cu taxă

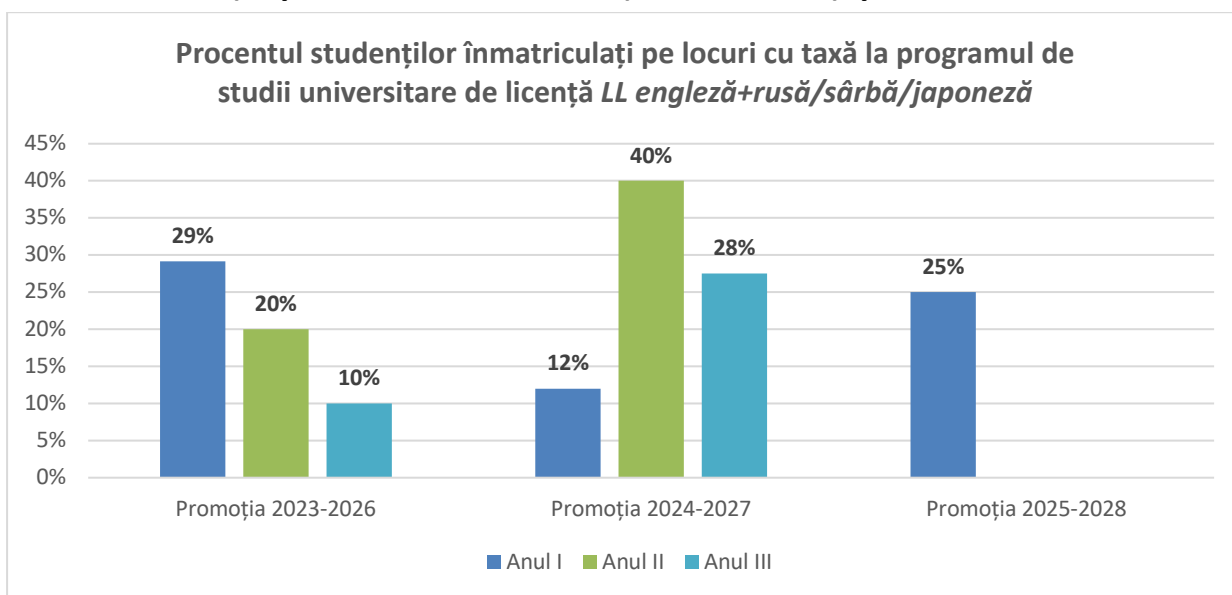

**\*Sunt cuprinși toți studenții înmatriculați, inclusiv reînmatriculați, admiși în an superior etc.**

Dinamica studenților care sunt înmatriculați pe locuri cu taxă este complexă și influențată de factori multipli. La nivelul **programului de studii universitare de licență Limba și literatura engleză – Limba și literatura modernă (rusă/sârbă/japoneză)**, se constată că procentul studenților înmatriculați pe locuri cu taxă în anul I variază de la o promoție de studii la alta, cel mai mic procent fiind înregistrat pentru **promoția 2024-2027**. În ceea ce privește procentul pentru anul II și anul III, acesta a crescut pentru **promoția 2024-2027**.