

Analiza (auditul) programului de studii universitare de licență *Limba și literatura franceză – Limba și literatura modernă (engleză/germană/italiană/spaniolă)/Limbă și literatură latină/Limbă și literatură română*

Cuprins

| | | |
|-----------|---|------------------------------|
| 1. | <i>Contextul programului de studii universitare</i> | 2 |
| 2. | <i>Date statistice privind procesul de admitere</i> | 3 |
| 2.1. | <i>Evoluția numărului de studenți înmatriculați în anul I</i> | 3 |
| 2.2. | <i>Numărul de candidați la procesul de admitere</i> | 3 |
| 2.3. | <i>Medii la examenul de bacalaureat și medii de admitere</i> | 4 |
| 2.4. | <i>Domenii de studii liceale absolvite</i> | 5 |
| 2.5. | <i>Ultimele studii absolvite</i> | 5 |
| 2.6. | <i>Anul promovării examenului de bacalaureat</i> | 5 |
| 2.7. | <i>Naționalitate</i> | Error! Bookmark not defined. |
| 3. | <i>Date statistice privind parcursul studenților</i> | 6 |
| 3.1. | <i>Promovabilitate</i> | 6 |
| 3.2. | <i>Evoluția procentului de studenți înmatriculați pe locuri cu taxă</i> | 8 |

Listă tabele

| | | |
|-----------------|---|----------|
| Tabel 1. | Numărul de candidați la procesul de admitere, raportat la numărul de locuri finanțate de la bugetul de stat disponibile, respectiv la numărul total de locuri | 3 |
| Tabel 2. | Procentele de promovabilitate a studenților de la programul de studii universitare de licență Limba și literatura franceză – Limba și literatura modernă (engleză / germană / italiană / spaniolă) / Limbă și literatură latină / Limbă și literatură română (1) | 7 |
| Tabel 3. | Procentele de promovabilitate a studenților de la programul de studii universitare de licență Limba și literatura franceză – Limba și literatura modernă (engleză / germană / italiană / spaniolă) / Limbă și literatură latină / Limbă și literatură română (2) | 7 |

1. Contextul programului de studii universitare

| | |
|--|---|
| Facultate: | Litere, Istorie, Filosofie și Teologie |
| Ciclul de studii universitare: | Licență |
| Denumirea programului de studii universitare de licență: | Limba și literatura franceză – Limba și literatura modernă (engleză / germană / italiană / spaniolă) / Limbă și literatură latină / Limbă și literatură română |
| Denumirea calificării¹ dobândită în urma absolvirii programului de studii: | Limba și literatura franceză – Limba și literatura modernă (engleză / germană / italiană / spaniolă) / Limbă și literatură latină / Limbă și literatură română |
| Nivelul calificării (conform CNC/CEC): | Nivel 6 |
| Titlul acordat: | Licențiat în filologie |
| Durata studiilor (în ani): | 3 |
| Numărul de credite (ECTS): | 180 |
| Forma de învățământ: | Învățământ cu frecvență |
| Limba de predare: | Română, franceză, engleză, germană, italiană, spaniolă, |
| Locația geografică de desfășurare a studiilor: | Timișoara |
| Ocupații care pot fi practicate pe piața muncii: | Filolog – cod ESCO 2643.4; Specialist lingvistic – cod ESCO 2643.6. |
| Alte ocupații pentru care programul de studii universitare formează competențe: | - |
| Încadrarea programului de studii în domeniul de știință | |
| Domeniul fundamental: | Științe umaniste și arte |
| Ramura de știință: | Filologie |
| Domeniul de studii universitare de licență: | Filologie |
| Denumirea domeniului larg de studii (conform DL-ISCED F-2013): | Științe umaniste și arte |
| Denumirea domeniului restrâns de studii (conform DR-ISCED F-2013): | Studiul limbilor |

¹ *Calificarea (qualification)* este rezultatul formal al unui proces de evaluare și validare, care este obținut atunci când un organism/o autoritate competent/ă stabilește că o persoană a dobândit rezultate ale învățării corespunzătoare unor standarde prestabilite. Calificările dobândite de absolvenții programelor de studii din învățământul superior sunt atestate prin diplome, prin certificate și prin alte acte de studii eliberate numai de către instituțiile de învățământ superior acreditate.

| | |
|--|---------------------------|
| Denumirea domeniului detaliat de studii (conform DDS-ISCED F-2013): | Literatură și lingvistică |
| Data expirării acreditării programului de studii: | 29.02.2029 |

2. Date statistice privind procesul de admitere

2.1. Evoluția numărului de studenți înmatriculați în anul I

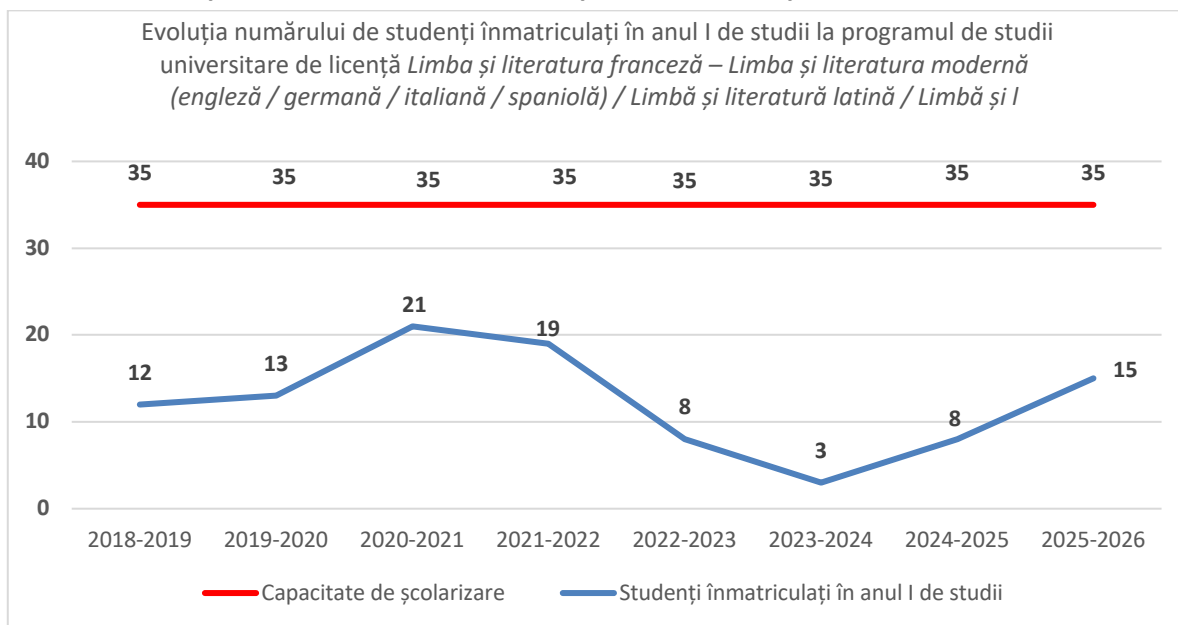

În ceea ce privește programul de studii universitare de licență **Limba și literatura franceză – Limba și literatura modernă (engleză/germană/italiană/spaniolă)/Limbă și literatură latină/Limbă și literatura română** se poate observa că rezultatele procesului de admitere variază de la un an la altul. Analizând datele din graficul de mai sus, observăm fluctuații cu valori cuprinse între **3 studenți (anul universitar 2023-2024) și 21 de studenți (anul universitar 2020-2021)**.

Pentru anul universitar curent numărul studenților înmatriculați la acest program de studii universitare aproape s-a dublat, comparativ cu anul universitar 2024-2025.

2.2. Numărul de candidați la procesul de admitere

| Anul universitar | Număr de candidați* / număr de locuri finanțate de la bugetul de stat | Număr de candidați* / număr total de locuri |
|------------------|---|---|
| 2024-2025 | 0,35 | 0,20 |
| 2025-2026 | 0,83 | 0,43 |

*Candidați eligibili care au avut ca primă opțiune programul de studii universitare de licență la **Limba și literatura franceză – Limba și literatura modernă (engleză/germană/italiană/spaniolă) / Limba și literatura latină / Limba și literatura română** în sesiunea de admitere din luna iulie.

Tabel 1. Numărul de candidați la procesul de admitere, raportat la numărul de locuri finanțate de la bugetul de stat disponibile, respectiv la numărul total de locuri

În **2024-2025**, raportul candidați/locuri este foarte scăzut: **0,35** pentru locurile bugetate și doar **0,20** raportat la totalul de locuri, ceea ce indică faptul că numărul candidaților eligibili a fost mult sub capacitatea disponibilă.

În **2025-2026** se observă o ameliorare semnificativă a situației: raportul ajunge la **0,83** pentru locurile finanțate de la buget și la **0,43** pentru totalul de locuri. Această evoluție sugerează o revenire parțială a atractivității programului, deși valorile rămân sub pragul de **1**, ceea ce înseamnă că nici în **2025-2026** nu a existat concurență reală pe locuri, iar oferta educațională continuă să depășească cererea.

2.3. Medii la examenul de bacalaureat și medii de admitere

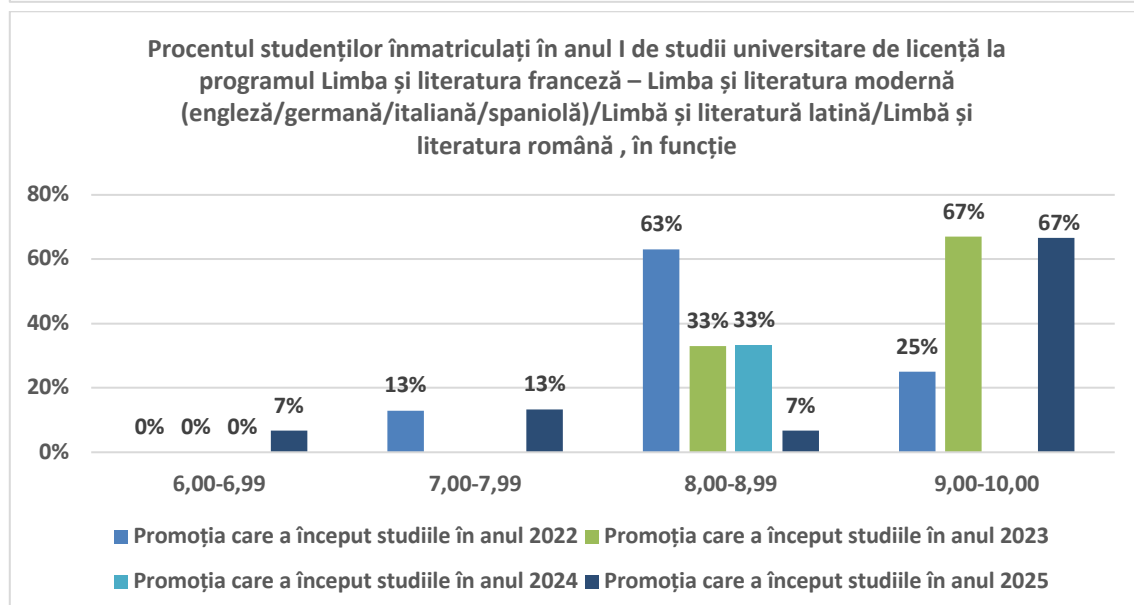
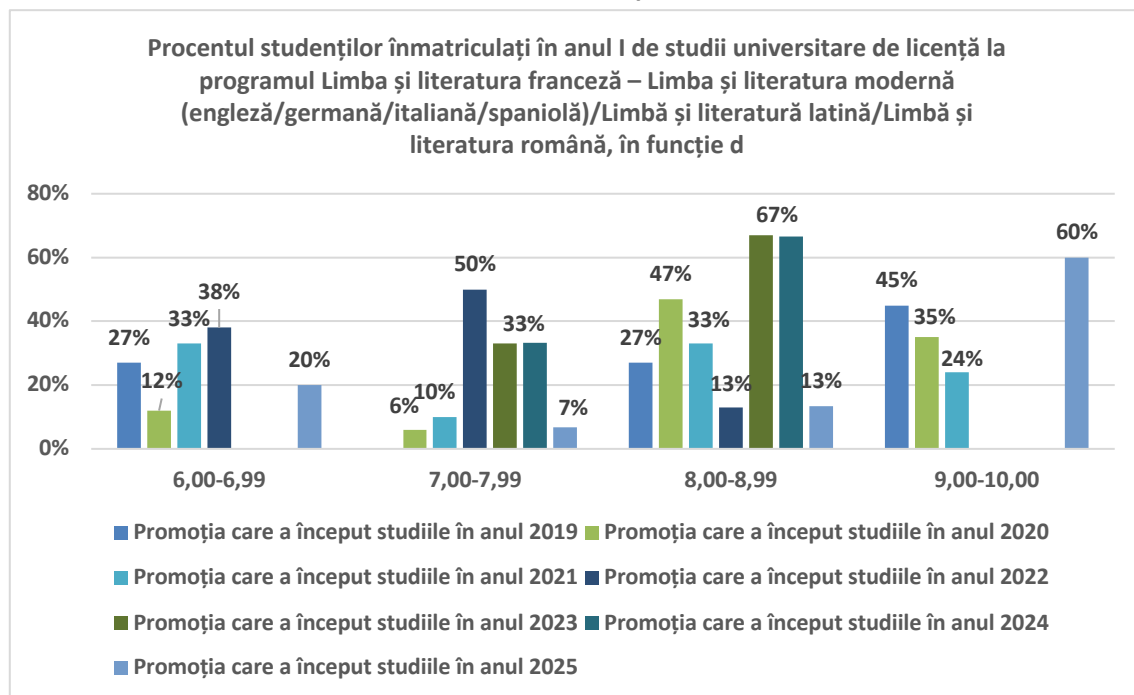

În ceea ce privește mediile de bacalaureat, acestea se concentrează constant în intervalul 8,00-8,99, acesta fiind dominant în aproape toate promoțiile (cu valori care ajung până la aproximativ 67%). Intervalul 7,00-7,99 are o pondere moderată, variabilă de la un an la altul, iar mediile peste 9,00 apar sporadic și reprezintă, în general, procente mai reduse. Intervalul 6,00-6,99 este slab reprezentat, ceea ce sugerează că programul atrage preponderent candidați cu rezultate medii și bune la examenul de bacalaureat.

Distribuția mediilor de admitere confirmă aceeași tendință: în promoțiile recente, cei mai mulți studenți se regăsesc tot în intervalul 8,00-8,99, iar în anii 2023 și 2025 se remarcă o creștere a ponderii studenților cu medii între 9,00-10,00 (până la aproximativ 67%. Mediile sub 7 se regăsesc într-un procent foarte redus (7%).

În ansamblu, graficul indică faptul că, deși numărul total de studenți este fluctuant, profilul academic al celor admiși rămâne relativ constant, cu o concentrare majoritară în zona mediilor 8-9 și cu semnale de creștere a ponderii mediilor foarte mari în ultimii ani.

2.4. Domenii de studii liceale absolvite

Toți studenții înmatriculați în anul universitar 2025-2026 în anul I de studii universitare de licență *Limba și literatura franceză – Limba și literatura modernă (engleză/germană/italiană/spaniolă)/Limbă și literatură latină/Limbă și literatură română* sunt absolvenți ai domeniului de studii liceale umanist.

2.5. Ultimele studii absolvite

Toți studenții înmatriculați în anul universitar 2025-2026 în anul I de studii universitare de licență *Limba și literatura franceză – Limba și literatura modernă (engleză/germană/italiană/spaniolă)/Limbă și literatură latină/Limbă și literatură română* sunt absolvenți ai studiilor preuniversitare.

2.6. Anul promovării examenului de bacalaureat

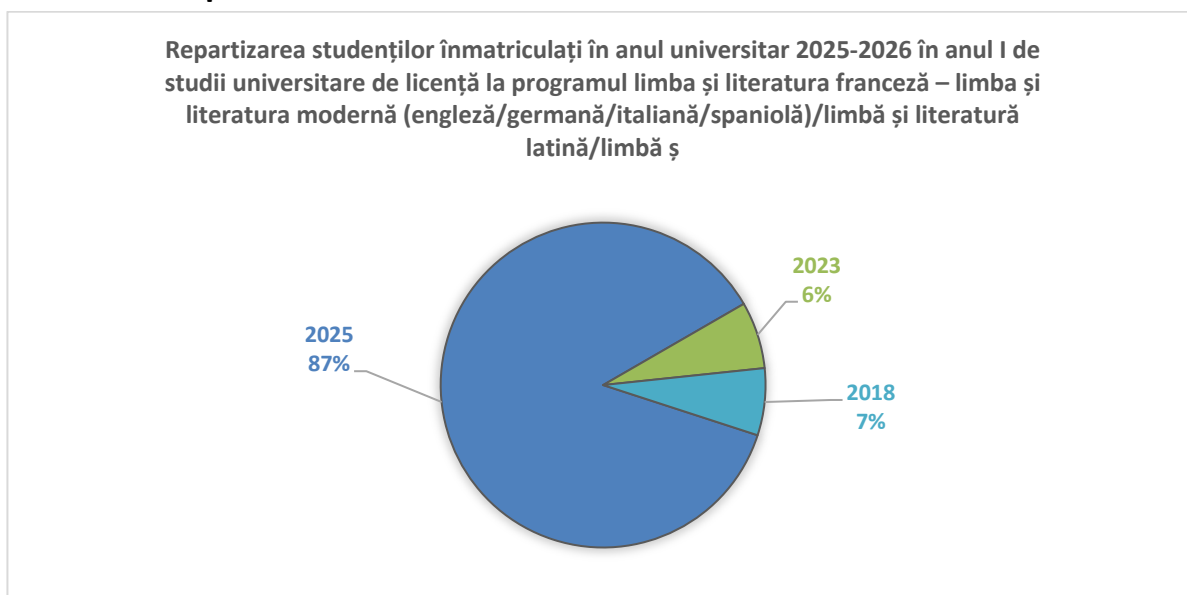

Pentru programul de studii universitare de licență **Limba și literatura franceză – Limba și literatura modernă (engleză/germană/italiană/spaniolă)/Limbă și literatură latină/Limbă și literatură română** majoritatea studenților înmatriculați au promovat examenul de bacalaureat în promoția curentă, mai mult de jumătate din totalul studenților înmatriculați la acest program de studii (**87%**). Acest procent este completat de procentul de **6%** dintre studenți care au promovat examenul de bacalaureat în **anul 2023** și de **7%** în **anul 2018**.

3. Date statistice privind parcursul studenților

3.1. Promovabilitate

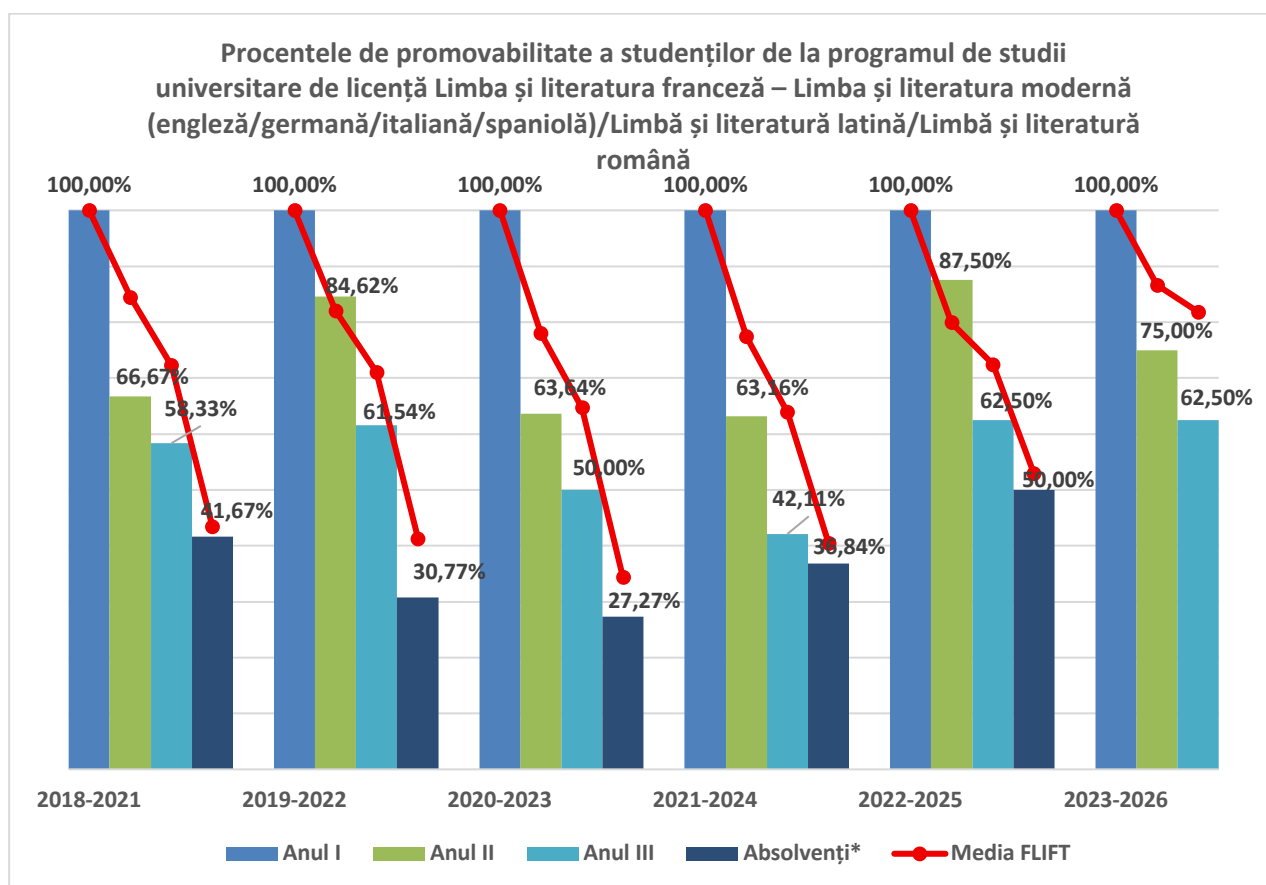

*Absolvenți cu examen de finalizare promovat în promoția curentă.

| Promoția | Anul I | Anul II | | | Anul III | | |
|-------------|--------|---------|-------------|------------------------------|----------|-------------|------------------------------|
| | | Numeric | Procentual* | Procentual la nivelul FLIFT* | Numeric | Procentual* | Procentual la nivelul FLIFT* |
| 2018 - 2021 | 12 | 8 | 66,67% | 84,42% | 7 | 58,33% | 72,21% |
| 2019 - 2022 | 13 | 11 | 84,62% | 82,05% | 8 | 61,54% | 71,03% |
| 2020 - 2023 | 21 | 14 | 63,64% | 77,98% | 11 | 50,00% | 64,68% |
| 2021 - 2024 | 19 | 12 | 63,16% | 77,41% | 8 | 42,11% | 63,86% |
| 2022 - 2025 | 8 | 7 | 87,50% | 79,89% | 5 | 62,50% | 72,41% |

| Promoția | Anul I | Anul II | | | Anul III | | |
|--------------------|--------|---------|-------------|------------------------------|----------|-------------|------------------------------|
| | | Numeric | Procentual* | Procentual la nivelul FLIFT* | Numeric | Procentual* | Procentual la nivelul FLIFT* |
| 2023 - 2026 | 8 | 6 | 75,00% | 86,60% | 5 | 62,50% | 81,77% |

**Raportat la anul I de studii.*

Tabel 2. Procentele de promovabilitate a studenților de la programul de studii universitare de licență Limba și literatura franceză – Limba și literatura modernă (engleză / germană / italiană / spaniolă) / Limbă și literatură latină / Limbă și literatură română (1)

| Promoția | Absolvenți cu examen de finalizare promovat în promoția curentă | | |
|--------------------|---|-------------|------------------------------|
| | Numeric | Procentual* | Procentual la nivelul FLIFT* |
| 2018 - 2021 | 5 | 41,67% | 43,38% |
| 2019 - 2022 | 4 | 30,77% | 41,28% |
| 2020 - 2023 | 6 | 27,27% | 34,33% |
| 2021 - 2024 | 7 | 36,84% | 40,45% |
| 2022 - 2025 | 4 | 50,00% | 52,87% |

**Raportat la anul I de studii.*

Tabel 3. Procentele de promovabilitate a studenților de la programul de studii universitare de licență Limba și literatura franceză – Limba și literatura modernă (engleză / germană / italiană / spaniolă) / Limbă și literatură latină / Limbă și literatură română (2)

Referitor la procentele de promovabilitate în anii superiori și cele privind finalizarea studiilor pentru programul de studii universitare de licență **Limba și literatura franceză – Limba și literatura modernă (engleză/germană/italiană/spaniolă)/Limbă și literatură latină/Limbă și literatură română**, raportate la anul I de studii, observăm că acestea variază în funcție de promoția de studii. Începând cu **anul II** este vizibilă o scădere vizibilă, cu valori cuprinse între **63,16%** și **87,50%**, urmată de o diminuare și în **anul III (42,11%-62,50%)**.

Cea mai mare reducere se observă la nivelul absolvenților în promoția curentă, unde procentele variază între **27,27%** și **50%**, cu un minim atins pentru **promoția 2020-2023 (27,27%)**. În promoțiile mai recente (**2022-2025 și 2023-2026**) se remarcă o ușoară îmbunătățire a ratelor de finalizare, ajungând până la **50%**.

3.2. Evoluția procentului de studenți înmatriculați pe locuri cu taxă

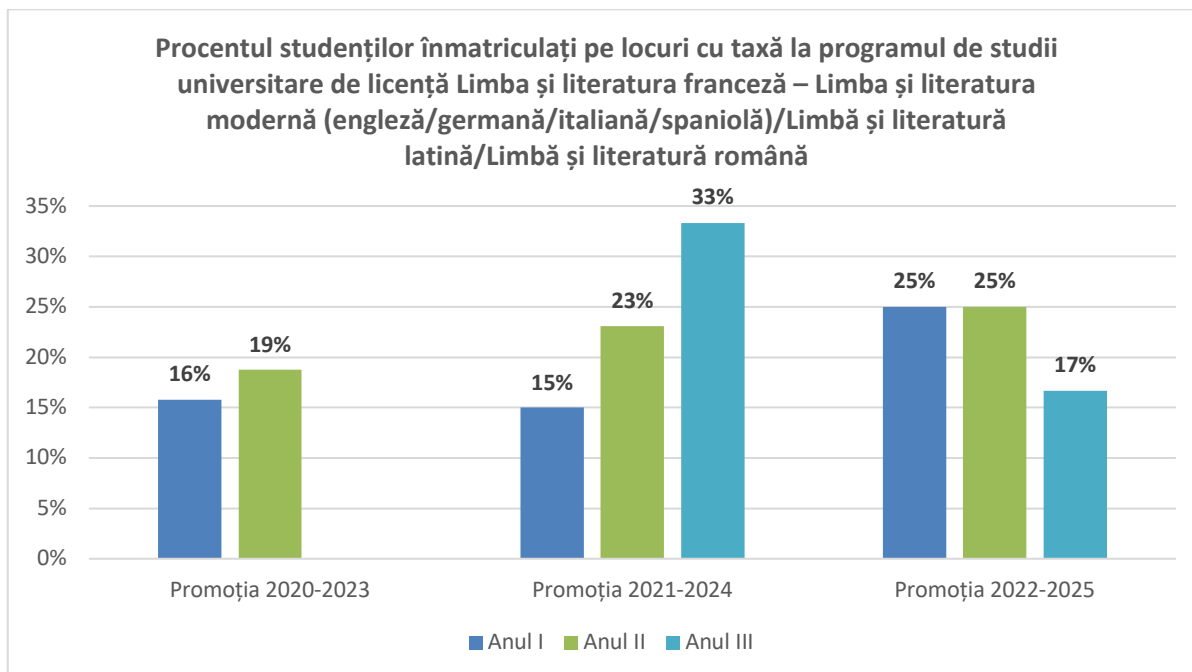

**Sunt cuprinși toți studenții înmatriculați, inclusiv reînmatriculați, admiși în an superior etc.*

Pentru **promoția 2020-2023**, procentul studenților cu taxă este relativ scăzut și stabil, situându-se la **16% în anul I** și crescând ușor la **19% în anul II**, ceea ce indică o prezență redusă a acestei categorii de studenți.

În **promoția 2021-2024** se observă o **creștere accentuată pe parcursul ciclului de studii**: de la **15% în anul I**, la **23% în anul II**, ajungând la un maxim de **33% în anul III**. Această evoluție sugerează fie transferuri de pe locuri bugetate pe locuri cu taxă, fie reînmatriculări în an superior în regim cu taxă.

Pentru **promoția 2022-2025**, procentele sunt mai ridicate încă din anul I (**25%**) și se mențin la același nivel în anul II (**25%**), după care scad în **anul III** la **17%**, ceea ce poate indica o stabilizare a situației financiare a studenților sau o selecție naturală până în anul terminal.

În ansamblu, graficul arată că **ponderea studenților cu taxă rămâne sub 35% în toate promoțiile** și evidențiază fluctuații de la o promoție la alta, fără o tendință clară de creștere pe termen lung.