

Analiza (auditul) programului de studii universitare de licență **Limba și literatura română - Limbi și literatura modernă** **(engleză/franceză/germană/italiană/spaniolă) /Limba și** **literatura latină**

Cuprins

1. Contextul programului de studii universitare	2
2. Date statistice privind procesul de admitere	3
2.1. Evoluția numărului de studenți înmatriculați în anul I	3
2.2. Numărul de candidați la procesul de admitere	3
2.3. Medii la examenul de bacalaureat și medii de admitere.....	4
2.4. Domenii de studii liceale absolvite	6
2.5. Ultimele studii absolvite	6
2.6. Anul promovării examenului de bacalaureat.....	7
2.7. Naționalitate	Error! Bookmark not defined.
3. Date statistice privind parcursul studenților.....	8
3.1. Promovabilitate	8
3.2. Evoluția procentului de studenți înmatriculați pe locuri cu taxă	10

Listă tabele

Tabel 1. Numărul de candidați la procesul de admitere, raportat la numărul de locuri finanțate de la bugetul de stat disponibile, respectiv la numărul total de locuri.....	3
Tabel 2. Procentele de promovabilitate a studenților de la programul de studii universitare de licență Limba și literatura română - Limbi și literatura modernă (engleză/franceză/germană/italiană/spaniolă) /Limba și literatura latină (1)	8
Tabel 3. Procentele de promovabilitate a studenților de la programul de studii universitare de licență Limba și literatura română - Limbi și literatura modernă (engleză/franceză/germană/italiană/spaniolă) /Limba și literatura latină (2)	9

1. Contextul programului de studii universitare

Facultate:	Litere, Istorie, Filosofie și Teologie
Ciclul de studii universitare:	Licență
Denumirea programului de studii universitare de licență:	Limba și literatura română - Limbi și literatura modernă (engleză/franceză/germană/italiană/spaniolă) /Limba și literatura latină
Denumirea calificării¹ dobândită în urma absolvirii programului de studii:	Limba și literatura română - Limbi și literatura modernă (engleză/franceză/germană/italiană/spaniolă) /Limba și literatura latină
Nivelul calificării (conform CNC/CEC):	Nivel 6
Titlul acordat:	Licențiat în filologie
Durata studiilor (în ani):	3
Numărul de credite (ECTS):	180
Forma de învățământ:	Învățământ cu frecvență
Limba de predare:	Română, engleză, franceză, germană, italiană, spaniolă,
Locația geografică de desfășurare a studiilor:	Timișoara
Ocupații care pot fi practicate pe piața muncii:	Filolog – cod ESCO 2643.4; Specialist lingvistic – cod ESCO 2643.6.
Alte ocupații pentru care programul de studii universitare formează competențe:	-
Încadrarea programului de studii în domenii de știință	
Domeniul fundamental:	Științe umaniste și arte
Ramura de știință:	Filologie
Domeniul de studii universitare de licență:	Filologie
Denumirea domeniului larg de studii (conform DL-ISCED F-2013):	Științe umaniste și arte
Denumirea domeniului restrâns de studii (conform DR-ISCED F-2013):	Studiul limbilor

¹ *Calificarea (qualification)* este rezultatul formal al unui proces de evaluare și validare, care este obținut atunci când un organism/o autoritate competent/ă stabilește că o persoană a dobândit rezultate ale învățării corespunzătoare unor standarde prestabilite. Calificările dobândite de absolvenții programelor de studii din învățământul superior sunt atestate prin diplome, prin certificate și prin alte acte de studii eliberate numai de către instituțiile de învățământ superior acreditate.

Denumirea domeniului <u>detaliat</u> de studii (conform DDS-ISCED F-2013):	Literatură și lingvistică
Data expirării acreditării programului de studii:	26.05.2027

2. Date statistice privind procesul de admitere

2.1. Evoluția numărului de studenți înmatriculați în anul I

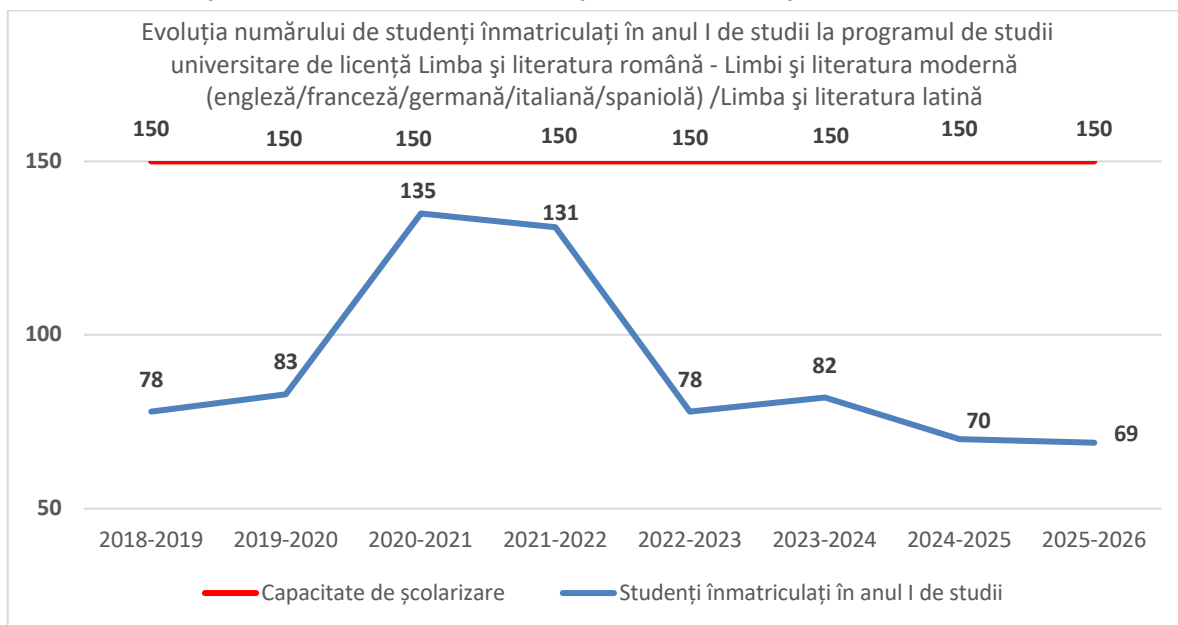

Numărul studenților înmatriculați în anul I a variat între 69 și 135 de studenți pe parcursul promoțiilor analizate. După creșterea accentuată până în anul universitar 2020-2021, se observă o tendință descrescătoare semnificativă, ajungând în prezent la numărul de 69 de studenți.

2.2. Numărul de candidați la procesul de admitere

Anul universitar	Număr de candidați* / număr de locuri finanțate de la bugetul de stat	Număr de candidați* / număr total de locuri
2024-2025	1,51	0,75
2025-2026	0,91	0,45

*Candidați eligibili care au avut ca primă opțiune programul de studii universitare de licență la Limba și literatura română - Limbi și literatura modernă (engleză/franceză/germană/italiană/spaniolă) /Limba și literatura latină în sesiunea de admitere din luna iulie.

Tabel 1. Numărul de candidați la procesul de admitere, raportat la numărul de locuri finanțate de la bugetul de stat disponibile, respectiv la numărul total de locuri

În anul universitar 2024-2025, raportul candidați/locuri finanțate de la buget a fost de **1,51**, ceea ce înseamnă ușoară competiție (aproape doi candidați la un loc bugetat). Raportat la numărul total de locuri, raportul a fost de doar **0,75**, indicând un număr redus de candidați eligibili. În anul universitar 2025-2026 a avut loc o scădere destul de mare a raportului candidați/locuri bugetate la **0,91**, iar raportat la totalul locurilor ajungând la **0,45**.

2.3. Medii la examenul de bacalaureat și medii de admitere

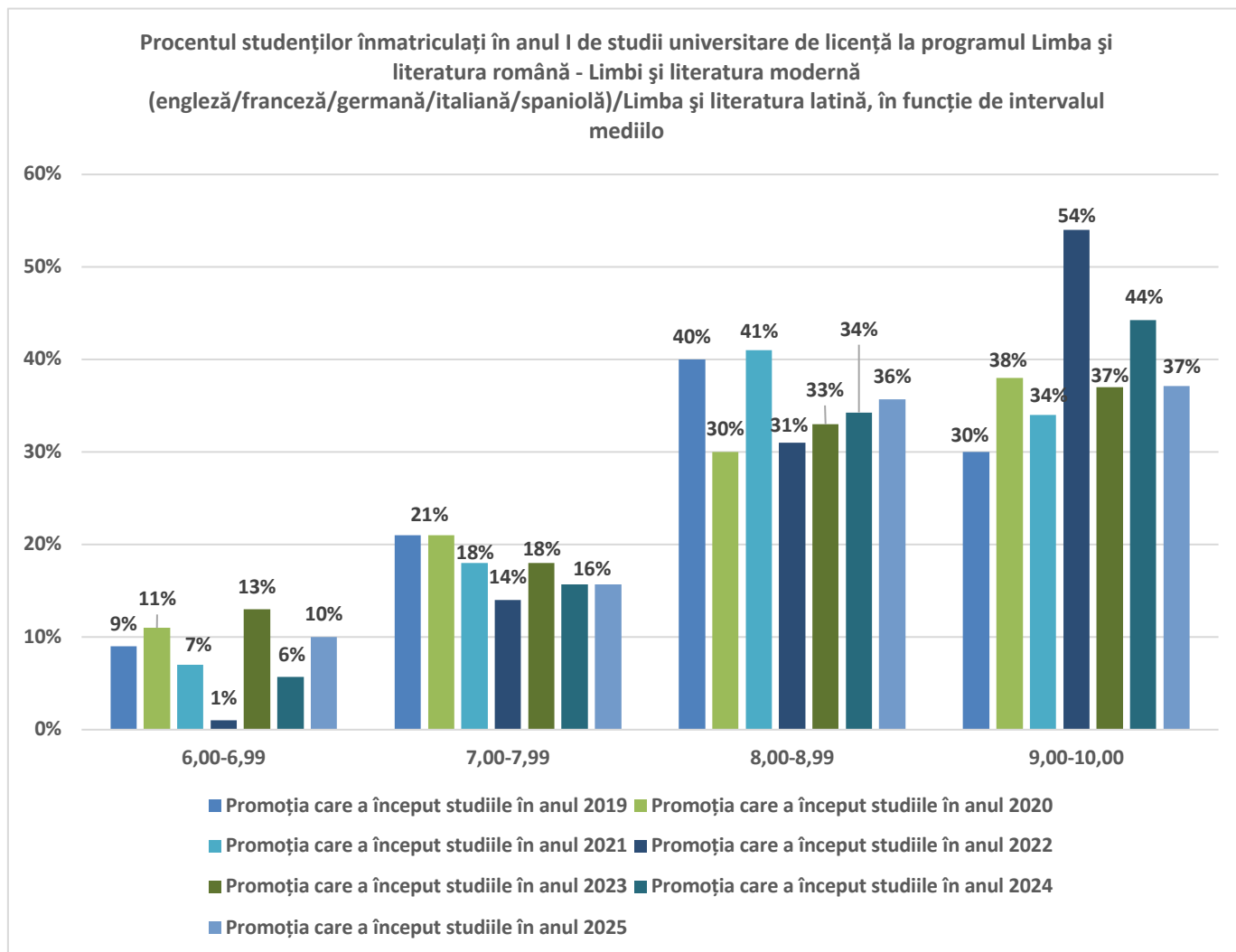

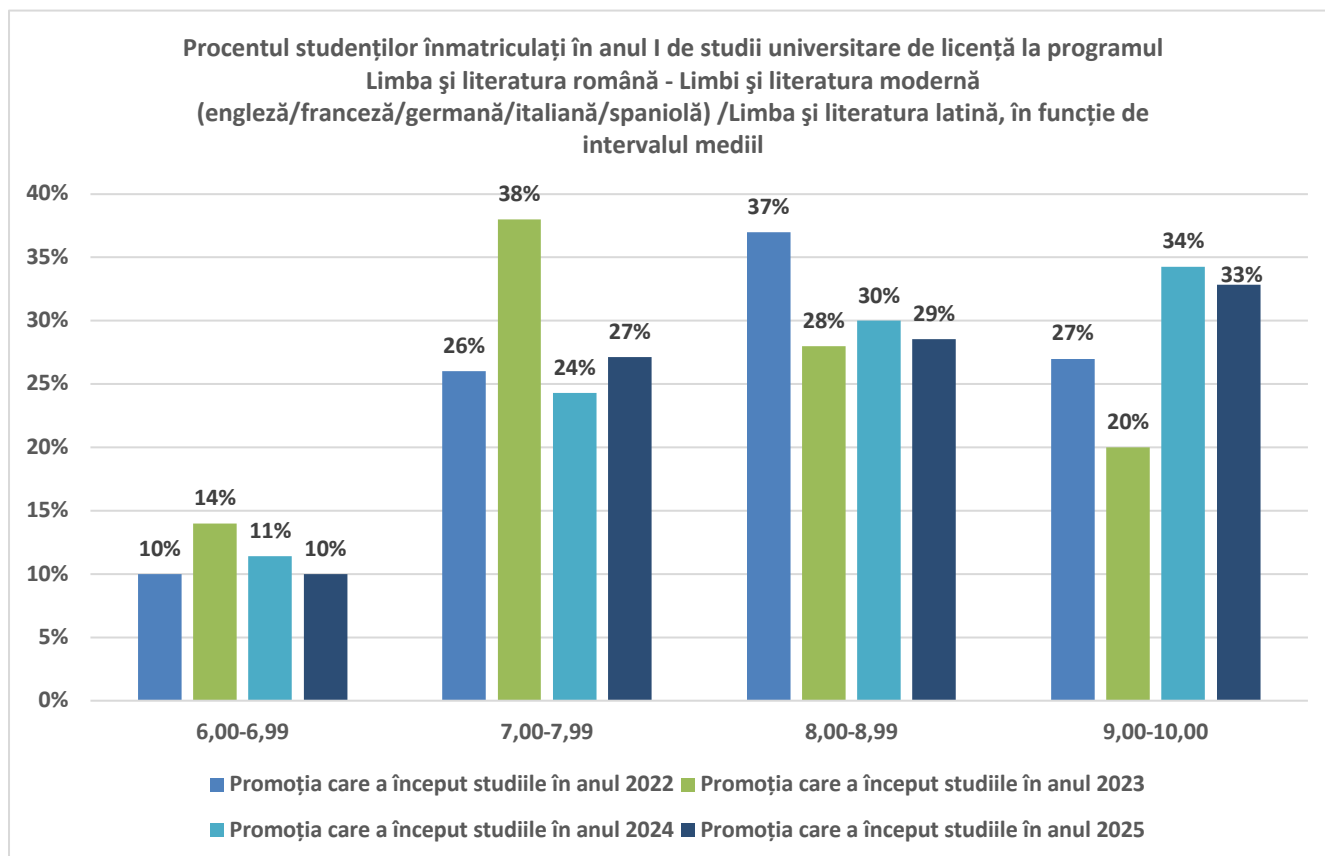

În ceea ce privește mediile examenului de bacalaureat, se observă constant că majoritatea studenților provin din intervalele 8,00-8,99 și 9,00-10,00, care cumulează în fiecare promoție peste jumătate dintre studenții înmatriculați. Intervalul 8,00-8,99 are ponderi ridicate și relativ stabile (aproximativ 30-41%), iar intervalul 9,00-10,00 cunoaște o creștere vizibilă în promoțiile recente, atingând un maxim de 54% în 2022 și menținându-se la valori mari și pentru celelalte promoții (37-44%). Intervalele inferioare (6,00-6,99 și 7,00-7,99) sunt slab reprezentate, în general sub 20%.

În ceea ce privește mediile de admitere, se observă că ponderea cea mai mare a studenților se regăsește, în general, în intervalele 7,00-7,99 și 8,00-8,99. În promoția 2022 domină categoria 8,00-8,99 (37%), iar în promoția 2023 cea mai mare pondere este reprezentat de intervalul 7,00-7,99 (38%). În promoțiile mai recente (2024 și 2025) se remarcă o creștere a intervalului 9,00-10,00, care ajunge la 34% în 2024 și 33% în 2025. Intervalul inferior 6,00-6,99 rămâne constant redus cu valori cuprinse între 10% și 14%.

2.4. Domenii de studii liceale absolvite

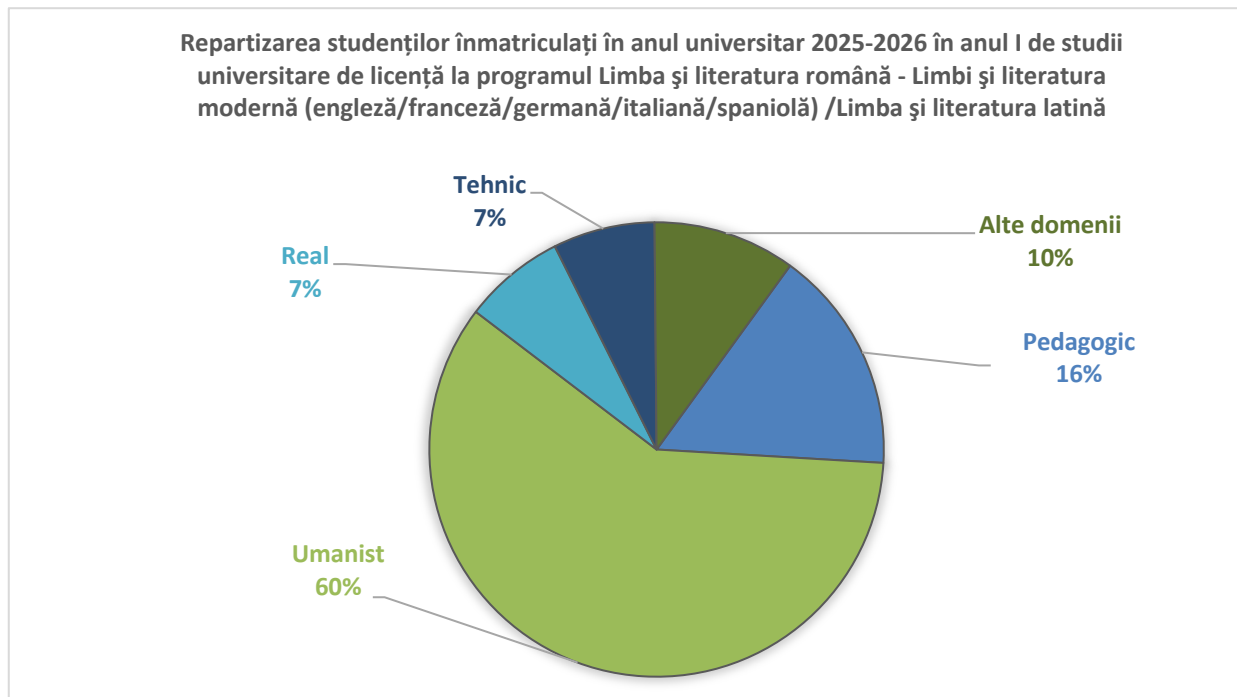

Distribuția domeniilor de studii liceale evidențiază că mai mult de jumătatea din numărul total al studenților înmatriculați la acest program de studii sunt absolvenți ai **domeniului umanist (60%)**. Acest procent este completat de absolvenți ai domeniilor **pedagogic (16%)**, **real și tehnice**, fiecare cu un procent egal cu **7%**, iar cei proveniți din **alte domenii** însumează **10%**.

2.5. Ultimele studii absolvite

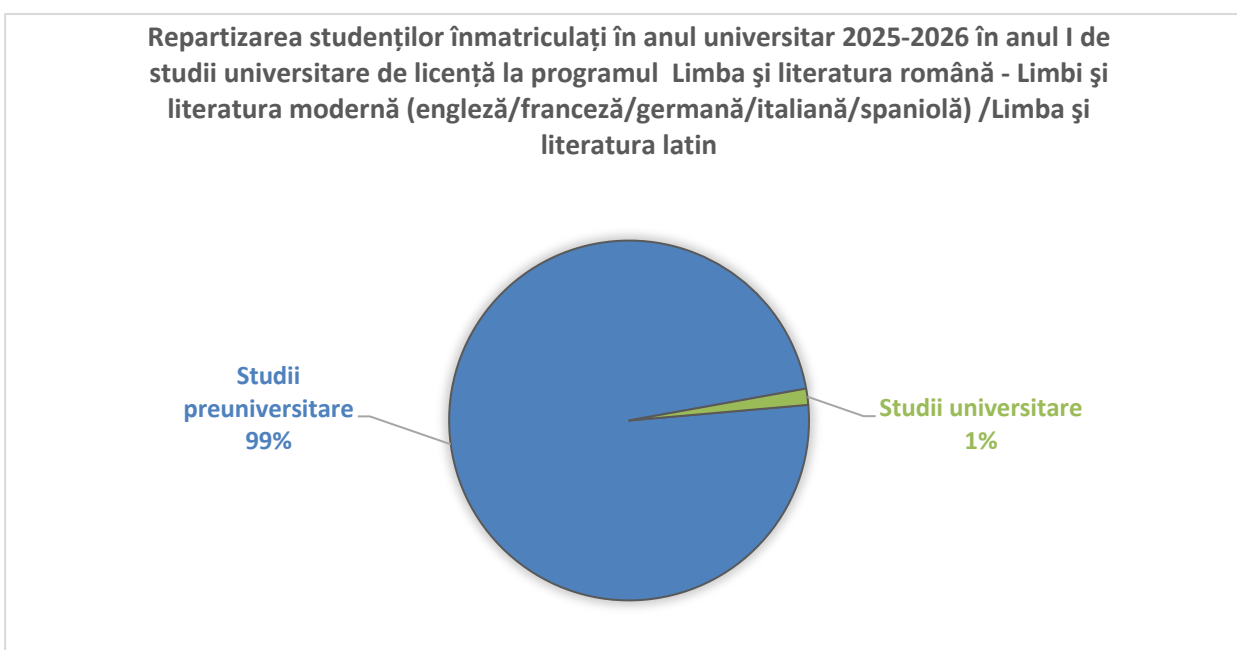

În cadrul programului de studii universitare de licență **Limba și literatura română - Limbi și literatura modernă (engleză/franceză/germană/italiană/spaniolă) /Limba și literatura latină** aproape toți studenții provin din **mediul preuniversitar**, excepția fiind un singur student care deține deja o diplomă de finalizare a studiilor universitare de licență.

2.6. Anul promovării examenului de bacalaureat

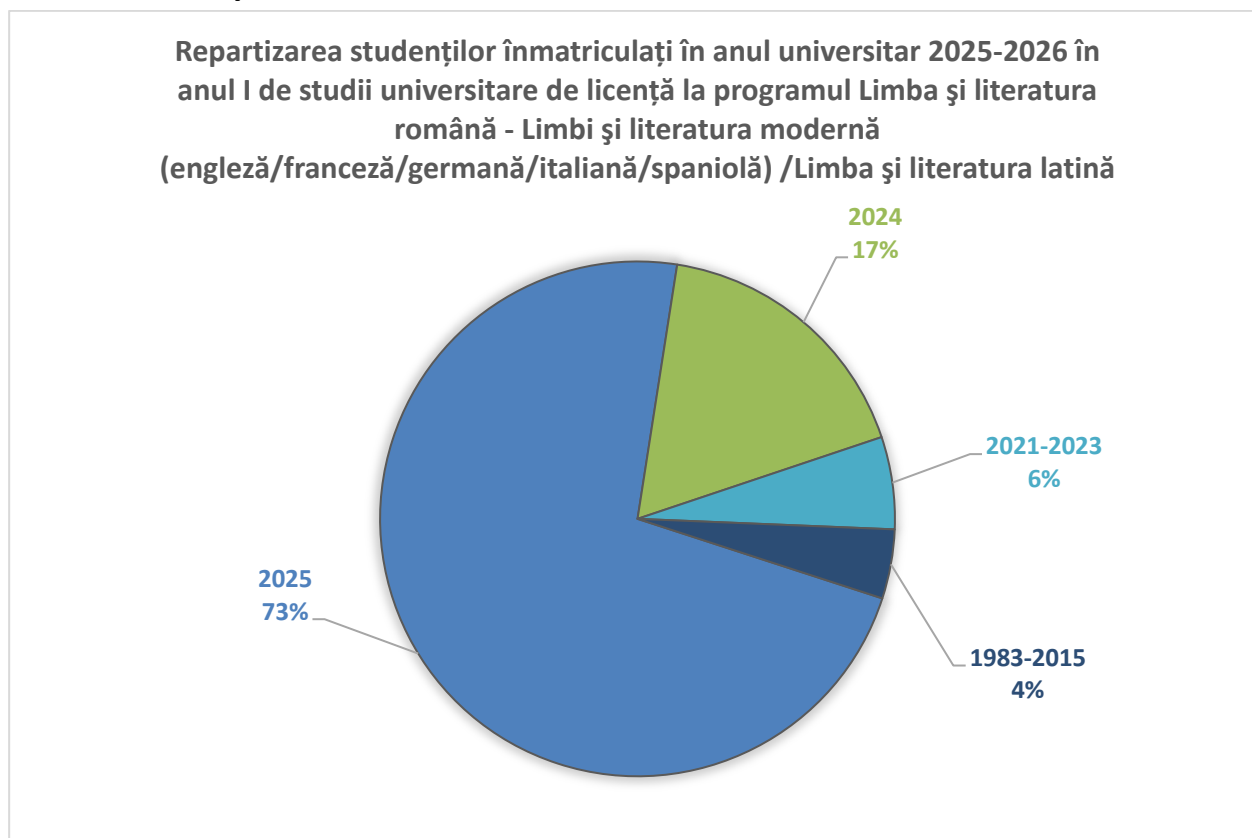

Repartizarea studenților înmatriculați în anul universitar 2025-2026 în anul I de studii universitare de licență la programul **Limba și literatura română - Limbi și literatura modernă (engleză/franceză/germană/italiană/spaniolă) /Limba și literatura latină** arată că **73%** dintre studenții înmatriculați la acest program de studii au promovat examenul de bacalaureat în **anul 2025**. Există și studenți care provin promoțiile anterioare: **17% au promovat examenul de bacalaureat în 2024**, **6%** au promovat examenul de bacalaureat în perioada **2021-2023**, iar **4%** în **perioada 1983-2015**. Așadar, putem concluziona că programul de studii atrage predominant studenți care își continuă studiile imediat după promovarea examenului de bacalaureat, dar și studenți care își continuă studiile după o pauză mai îndelungată, într-un procent mai redus.

3. Date statistice privind parcursul studenților

3.1. Promovabilitate

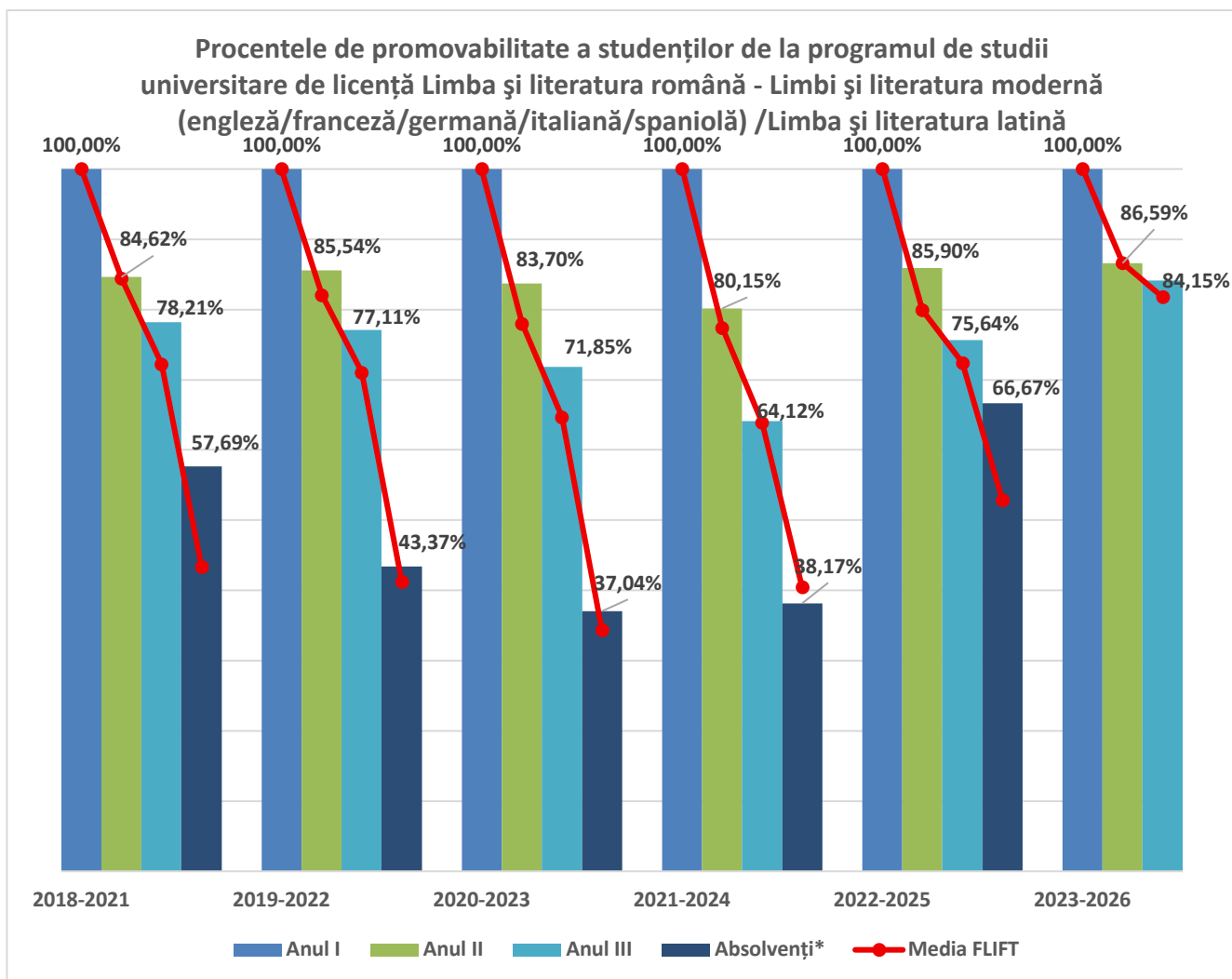

*Absolvenți cu examen de finalizare promovat în promoția curentă.

Promoția	Anul I	Anul II			Anul III		
		Numeric	Procentual*	Procentual la nivelul FLIFT*	Numeric	Procentual*	Procentual la nivelul FLIFT*
2018 - 2021	78	66	84,62%	84,42%	61	78,21%	72,21%
2019 - 2022	83	71	85,54%	82,05%	64	77,11%	71,03%
2020 - 2023	135	113	83,70%	77,98%	97	71,85%	64,68%
2021 - 2024	131	105	80,15%	77,41%	84	64,12%	63,86%
2022 - 2025	78	67	85,90%	79,89%	59	75,64%	72,41%
2023 - 2026	82	71	86,59%	86,60%	69	84,15%	81,77%

*Raportat la anul I de studii.

Tabel 2. Procentele de promovabilitate a studenților de la programul de studii universitare de licență Limba și literatura română - Limbi și literatura modernă (engleză/franceză/germană/italiană/spaniolă) /Limba și literatura latină (1)

Promoția	Absolvenți cu examen de finalizare promovat în promoția curentă		
	Numeric	Procentual*	Procentual la nivelul FLIFT*
2018 - 2021	45	57,69%	43,38%
2019 - 2022	36	43,37%	41,28%
2020 - 2023	50	37,04%	34,33%
2021 - 2024	50	38,17%	40,45%
2022 - 2025	52	66,67%	52,87%

**Raportat la anul I de studii.*

Tabel 3. Procentele de promovabilitate a studenților de la programul de studii universitare de licență Limba și literatura română - Limbi și literatura modernă (engleză/franceză/germană/italiană/spaniolă) /Limba și literatura latină (2)

În ceea ce privește programul de studii universitare de licență **Limba și literatura română - Limbi și literatura modernă (engleză/franceză/germană/italiană/spaniolă)/Limba și literatura latină**, procentele privind promovabilitatea și cele referitoare la numărul de studenți care promovează în anii superiori, raportate la numărul studenților din anul I, arată că valorile medii la nivelul programului sunt relativ similare cu cele înregistrate la nivelul facultății, cu variații în funcție de fiecare promoție de studii.

De asemenea, observăm că procentul de promovabilitate în anul II de studii pentru toate promoțiile analizate este **80%**, cel mai mare procent fiind înregistrat pentru **promoția 2023-2026 (86,59%)**.

În ceea ce privește procentul de promovabilitate la examenul de finalizare a studiilor observăm că variază de la o promoție la alta, **cel mai mic procent** fiind înregistrat **pentru promoția 2020-2023 (37,04%)**, iar **cel mai mare procent pentru promoția 2022-2025 (66,67%)**.

3.2. Evoluția procentului de studenți înmatriculați pe locuri cu taxă

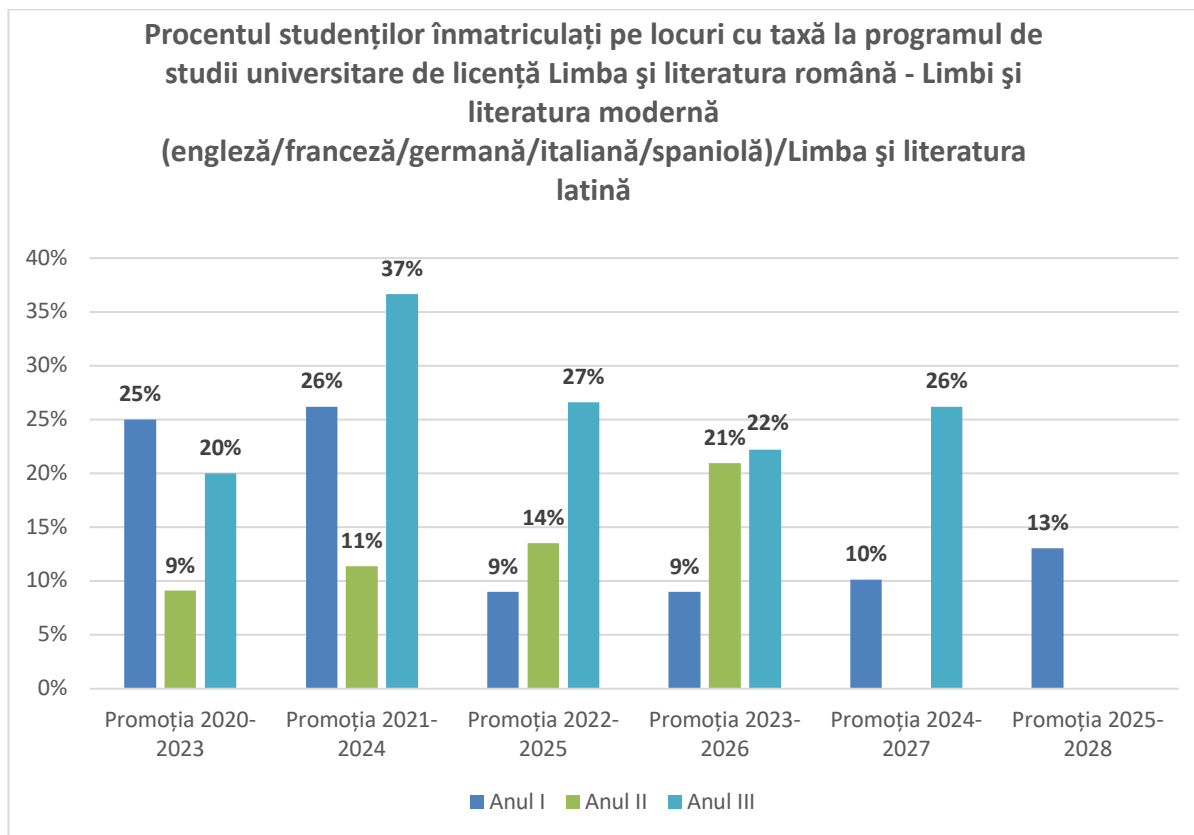

**Sunt cuprinși toți studenții înmatriculați, inclusiv reînmatriculați, admiși în an superior etc.*

La nivelul programului de studii universitare de licență Limba și literatura română - Limbi și literatura modernă (engleză/franceză/germană/italiană/spaniolă)/Limba și literatura latină, se constată o **scădere constantă** a proporției studenților înscriși pe locuri cu taxă în anul I pentru promoțiile de studii analizate de la **26% pentru promoția 2021-2024**, la **9% pentru promoțiile 2022-2025 și 2023-2026**.

În ceea ce privește anul II și anul III de studii, procentul crește pentru toate promoțiile analizate, cu excepția **promoției 2024-2027**, unde în anul II nu este niciun student înmatriculat pe locuri cu taxă. Astfel, fluctuațiile pot fi influențate de reînmatriculări, transferuri, promovări pe locuri bugetate sau abandon.