

Analiza (auditul) programului de studii universitare de licență *Teologie ortodoxă pastorală*

Cuprins

1.	<i>Contextul programului de studii universitare</i>	2
2.	<i>Date statistice privind procesul de admitere</i>	3
2.1.	Evoluția numărului de studenți înmatriculați în anul I	3
2.2.	Numărul de candidați la procesul de admitere	3
2.3.	Medii la examenul de bacalaureat și medii de admitere.....	4
2.4.	Domenii de studii liceale absolvite	5
2.5.	Ultimele studii absolvite	6
2.6.	Anul promovării examenului de bacalaureat.....	6
3.	<i>Date statistice privind parcursul studenților</i>	7
3.1.	Promovabilitate	7
3.2.	Evoluția procentului de studenți înmatriculați pe locuri cu taxă	9

Listă tabele

Tabel 1. Numărul de candidați la procesul de admitere, raportat la numărul de locuri finanțate de la bugetul de stat disponibile, respectiv la numărul total de locuri.....	3
Tabel 2. Procentele de promovabilitate a studenților de la programul de studii universitare de licență Teologie ortodoxă pastorală (1)	8
Tabel 3. Procentele de promovabilitate a studenților de la programul de studii universitare de licență Teologie ortodoxă pastorală (2)	8

1. Contextul programului de studii universitare

Facultate:	Facultatea de Litere, Istorie, Filosofie și Teologie
Ciclul de studii universitare:	Licență
Denumirea programului de studii universitare de licență:	Teologie ortodoxă pastorală
Denumirea calificării¹ dobândită în urma absolvirii programului de studii:	Teologie ortodoxă pastorală
Nivelul calificării (conform CNC/CEC):	Nivel 6
Titlul acordat:	Licențiat în teologie
Durata studiilor (în ani):	4
Numărul de credite (ECTS):	240
Forma de învățământ:	Învățământ cu frecvență
Limba de predare:	Română
Locația geografică de desfășurare a studiilor:	Timișoara
Ocupații care pot fi practicate pe piața muncii:	Reprezentant laic – cod ESCO 2636.1; Preot – cod ESCO 2636.2.
Alte ocupații pentru care programul de studii universitare formează competențe:	-
Încadrarea programului de studii în domenii de știință	
Domeniul fundamental:	Științe umaniste și arte
Ramura de știință:	Teologie
Domeniul de studii universitare de licență:	Teologie
Denumirea domeniului <u>larg</u> de studii (conform DL-ISCED F-2013):	Științe umaniste și arte
Denumirea domeniului <u>restrâns</u> de studii (conform DR-ISCED F-2013):	Științe umaniste
Denumirea domeniului <u>detaliat</u> de studii (conform DDS-ISCED F-2013):	Religie și teologie
Data expirării acreditării programului de studii:	26.10.2028

¹ *Calificarea (qualification)* este rezultatul formal al unui proces de evaluare și validare, care este obținut atunci când un organism/o autoritate competent/ă stabilește că o persoană a dobândit rezultate ale învățării corespunzătoare unor standarde prestabilite. Calificările dobândite de absolvenții programelor de studii din învățământul superior sunt atestate prin diplome, prin certificate și prin alte acte de studii eliberate numai de către instituțiile de învățământ superior acreditate.

2. Date statistice privind procesul de admitere

2.1. Evoluția numărului de studenți înmatriculați în anul I

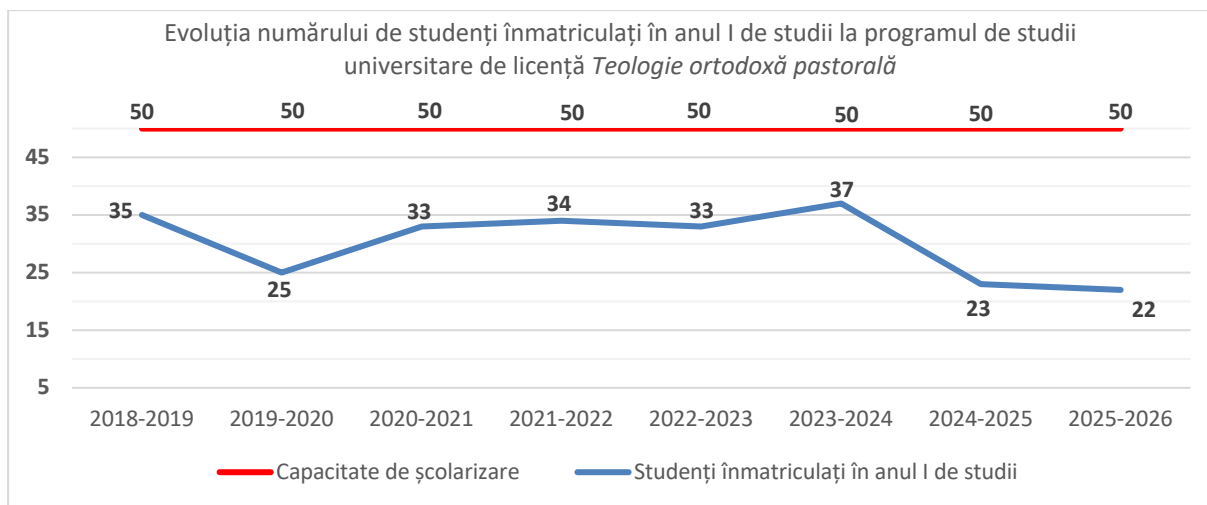

Evoluția numărului de studenți înmatriculați în anul I la programul de studii universitare de licență **Teologie ortodoxă pastorală** evidențiază **variații de la un an universitar la altul**, cu valori situate constant **sub capacitatea de școlarizare (50 de locuri)**, atingând în **anul universitar 2023-2024 cel mai mare număr de studenți înmatriculați (37 de studenți)** la acest program de studii. **Cel mai mic număr de studenți înmatriculați se regăsește la promoția care a început studiile universitare în anul 2025 (22 de studenți).**

2.2. Numărul de candidați la procesul de admitere

Anul universitar	Număr de candidați* / număr de locuri finanțate de la bugetul de stat	Număr de candidați* / număr total de locuri
2024-2025	1,33	0,48
2025-2026	0,88	0,28

***Candidați eligibili care au avut ca primă opțiune programul de studii universitare de licență Teologie ortodoxă pastorală la sesiunea de admitere din luna iulie.**

Tabel 1. Numărul de candidați la procesul de admitere, raportat la numărul de locuri finanțate de la bugetul de stat disponibile, respectiv la numărul total de locuri

Tabelul evidențiază o scădere clară a interesului candidaților între anii universitari 2024-2025 și 2025-2026. Dacă în **2024-2025 raportul candidați/loc bugetat** era supraunitar (**1,33**), indicând o ușoară competiție pentru locurile finanțate de la buget, în **2025-2026** acesta scade la **0,88**, ceea ce arată că nici măcar locurile bugetate nu mai sunt acoperite integral.

Raportarea la numărul total de locuri confirmă aceeași tendință descendentă: de la 0,48 în 2024-2025 la doar 0,28 în 2025-2026, ceea ce indică o diminuare semnificativă a atractivității programului în ultimul an.

2.3. Medii la examenul de bacalaureat și medii de admitere

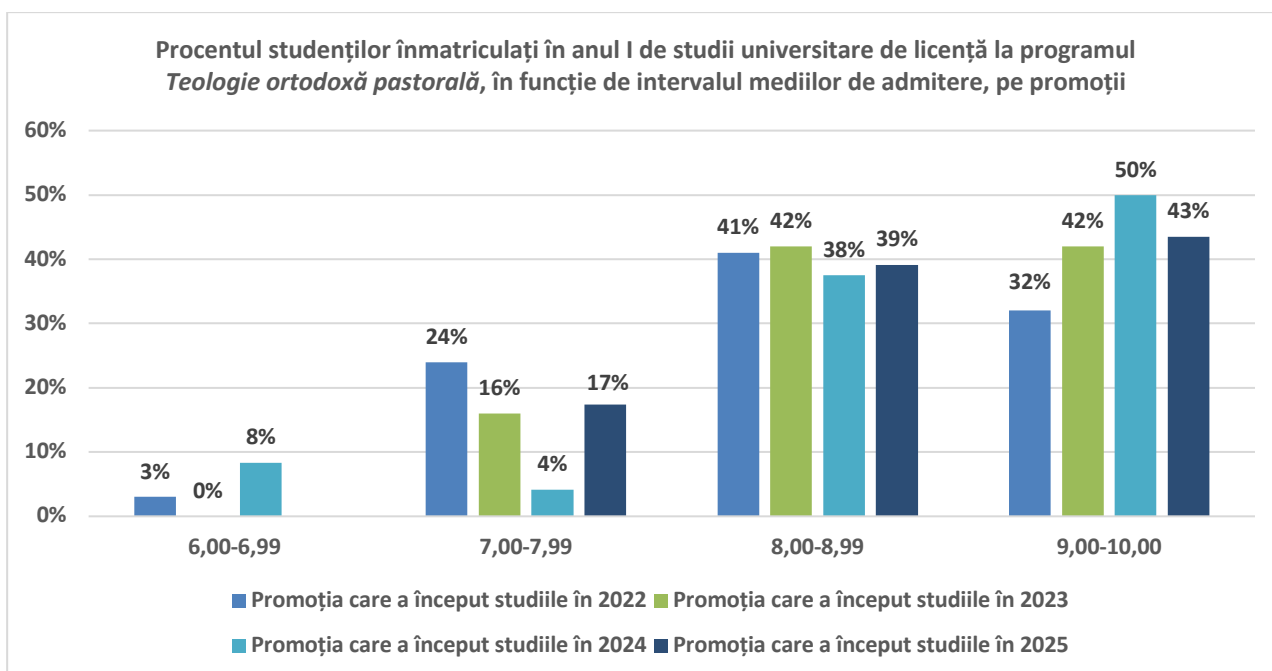
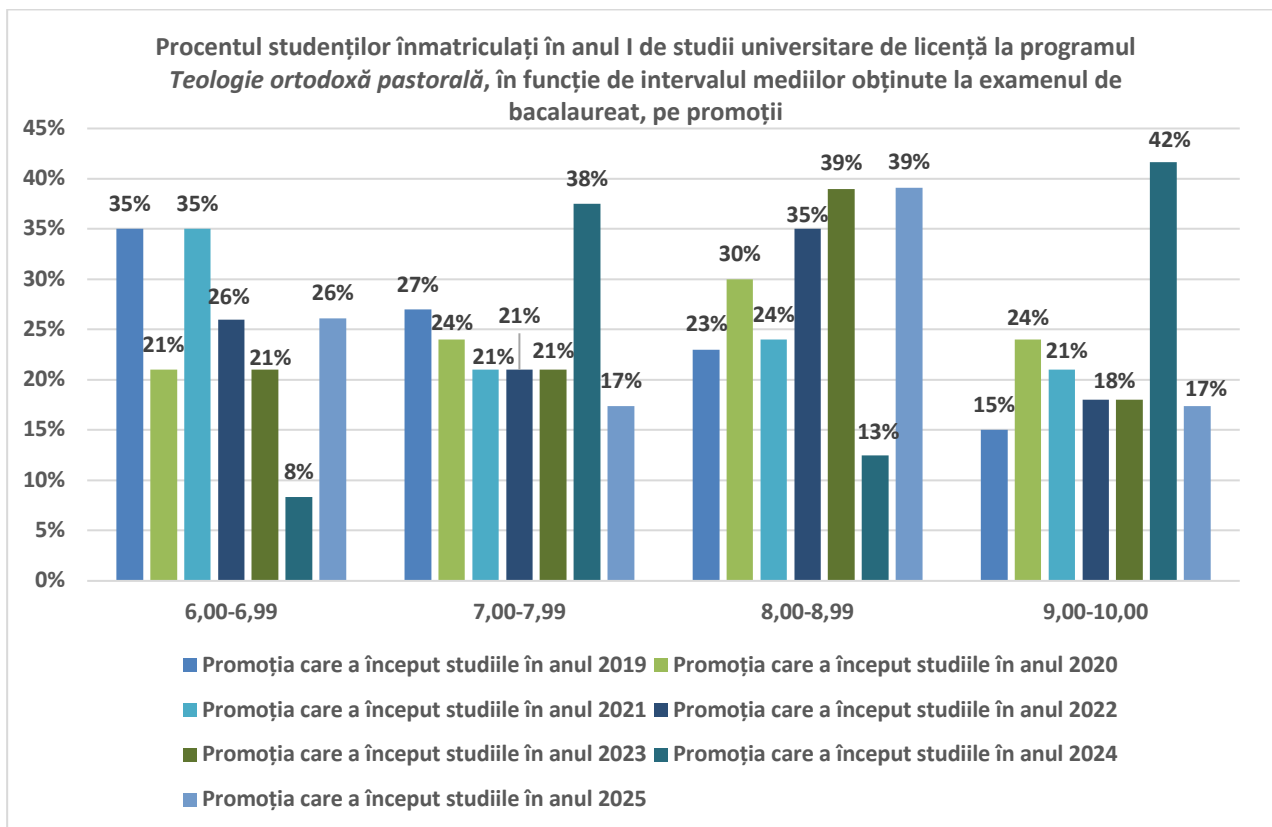

Graficele evidențiază că, **la nivelul mediilor de bacalaureat**, majoritatea studenților înmatriculați în anul I se situează constant în intervalele **7,00-7,99 și 8,00-8,99**, cu variații de la o promoție la alta. Intervalul 6,00-6,99 are o pondere relativ redusă în ultimii ani, iar segmentul 9,00-10,00 evidențiază fluctuații semnificative, cu valori mai ridicate în **promoția 2024 (42%)** și mai moderate în celelalte generații.

În ceea ce privește mediile de admitere, se observă o concentrare clară a studenților în **intervalele superioare (8,00-8,99 și 9,00-10,00)**, care cumulează, pentru promoțiile recente, **peste 70-80%** din totalul înmatriculaților. **Intervalele inferioare (sub 8,00)** au ponderi reduse sau chiar inexistente în unele promoții, sugerând că, deși numărul total de candidați este în scădere, nivelul mediilor de admitere rămâne relativ ridicat, reflectând un proces de selecție orientat preponderent către candidați cu performanțe academice medii și bune.

2.4. Domenii de studii liceale absolvite

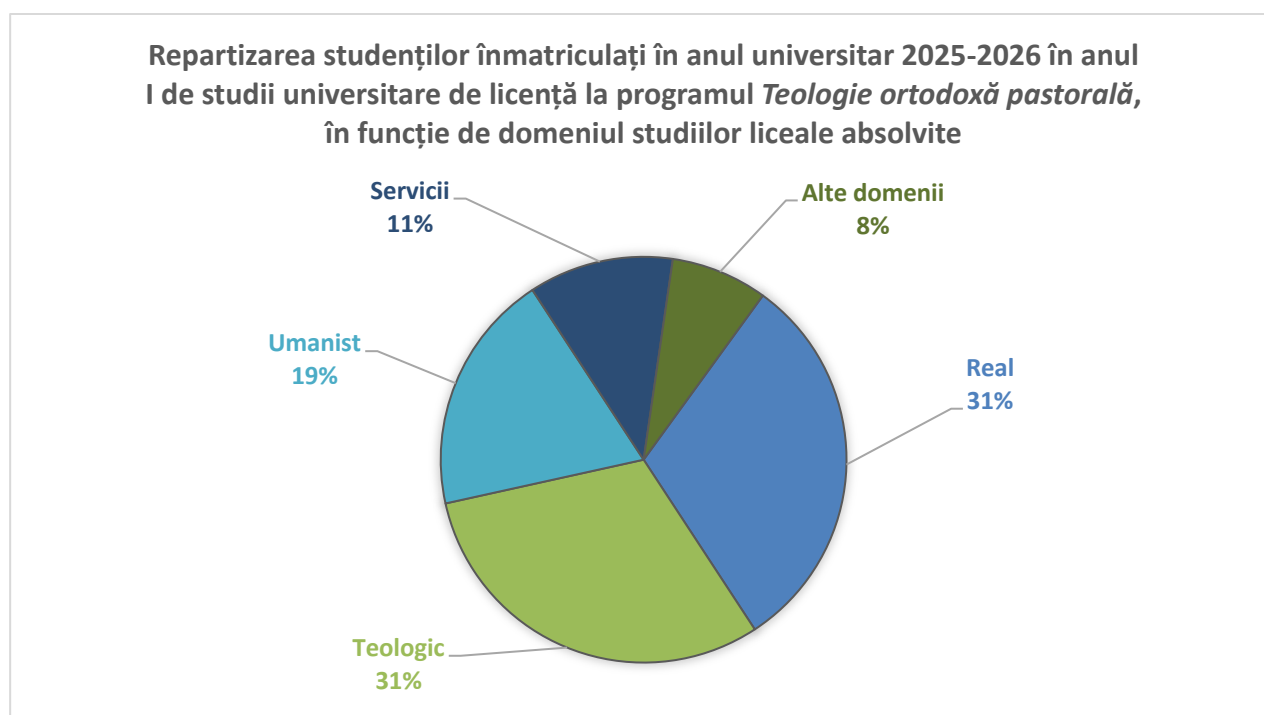

Repartizarea studenților înmatriculați în anul universitar 2025-2026 în anul I de studii universitare de licență la programul **Teologie ortodoxă pastorală** în funcție de domeniul studiilor liceale absolvite evidențiază o pondere de **31%** a absolvenților din **domeniul teologic**, la egalitate cu **domeniul real**. Aceste procente sunt completate de **domeniul umanist (19%)** și **domeniul serviciilor (11%)**. Absolvenții care provin **din alte domenii** însumează **8%** dintre studenții înmatriculați la acest program de studii.

2.5. Ultimele studii absolvite

Repartizarea studenților înmatriculați în anul universitar 2025-2026 în anul I de studii universitare de licență la programul *Teologie ortodoxă pastorală* în funcție de nivelul ultimelor studii absolvite

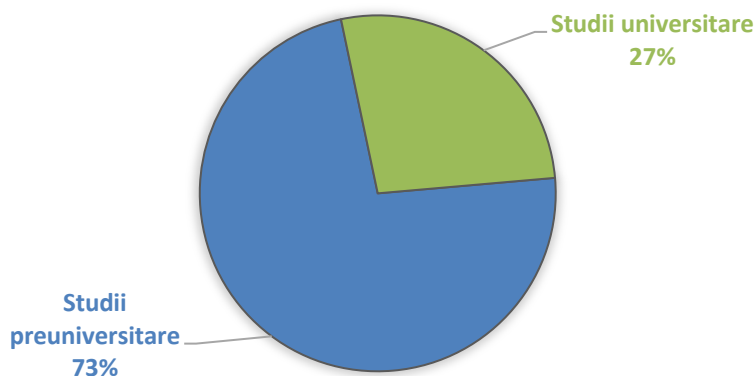

În anul 2025-2026, majoritatea studenților înmatriculați în anul I la programul de studii universitare de licență **Teologie ortodoxă pastorală** provin din **mediul preuniversitar (73%)**, în timp ce **27% au studii universitare anterioare**, procente similare cu cele de la nivelul **Facultății de Litere, Istorie, Filosofie și Teologie**.

2.6. Anul promovării examenului de bacalaureat

Repartizarea studenților înmatriculați în anul universitar 2025-2026 în anul I de studii universitare de licență la programul *Teologie ortodoxă pastorală*, în funcție de anul promovării examenului de bacalaureat

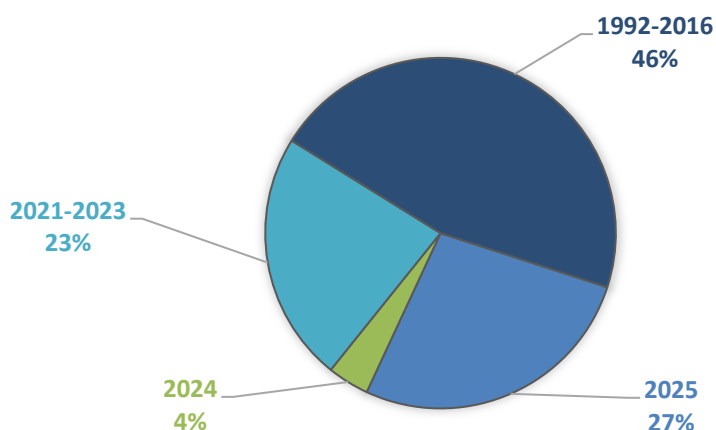

Repartizarea studenților înmatriculați în anul universitar 2025-2026 în anul I de studii universitare de licență la programul **Teologie ortodoxă pastorală**, în funcție de anul promovării

examenului de bacalaureat arată faptul că **cea mai mare pondere (46%)** este reprezentată de absolvenți care au promovat examenul de bacalaureat în **perioada 1992-2016**, ceea ce sugerează că un număr semnificativ de studenți care revin la studii după o perioadă îndelungată. Un procent important (**23%**) reprezintă studenții care au promovat examenul de bacalaureat în **perioada 2021-2023**, în timp ce absolvenții din **anul 2024** reprezintă doar **4%**. În ceea ce privește absolvenții din **anul 2025**, doar **27% dintre studenți** și-au continuat studiile imediat după ce au promovat examenul de bacalaureat.

3. Date statistice privind parcursul studenților

3.1. Promovabilitate

Procentele de promovabilitate a studenților de la programul de studii universitare de licență *Teologie ortodoxă pastorală*

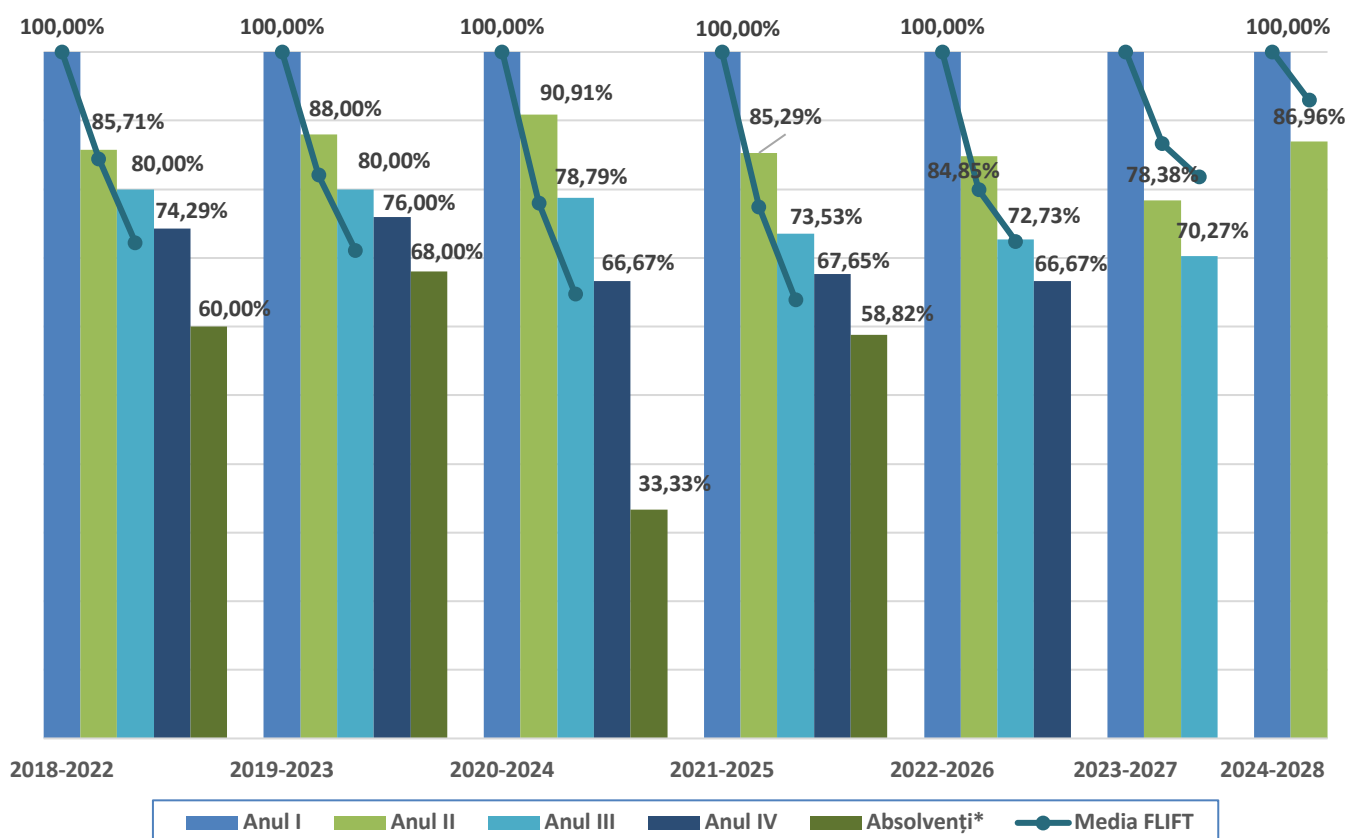

***Absolvenți cu examen de finalizare promovat în promoția curentă.**

Promoția	Anul I	Anul II			Anul III			Anul IV	
		Numeric	Procentual*	Procentual la nivelul FLIFT*	Numeric	Procentual*	Procentual la nivelul FLIFT*	Numeric	Procentual*
2018 - 2022	35	30	85,71%	84,42%	28	80,00%	72,21%	26	74,29%
2019 - 2023	25	22	88,00%	82,05%	20	80,00%	71,03%	19	76,00%

Promoția	Anul I	Anul II			Anul III			Anul IV	
		Numeric	Procentual*	Procentual la nivelul FLIFT*	Numeric	Procentual*	Procentual la nivelul FLIFT*	Numeric	Procentual*
2020 - 2024	33	30	90,91%	77,98%	26	78,79%	64,68%	22	66,67%
2021 - 2025	34	29	85,29%	77,41%	25	73,53%	63,86%	23	67,65%
2022 - 2026	33	28	84,85%	79,89%	24	72,73%	72,41%	22	66,67%
2023 - 2027	37	29	78,38%	86,60%	26	70,27%	81,77%	-	-
2024 - 2028	23	20	86,96%	88,22%	-	-	-	-	-

**Raportat la anul I de studii.*

Tabel 2. Procentele de promovabilitate a studenților de la programul de studii universitare de licență Teologie ortodoxă pastorală (1)

Promoția	Absolvenți cu examen de finalizare promovat în promoția curentă	
	Numeric	Procentual*
2018 - 2022	21	60,00%
2019 - 2023	17	68,00%
2020 - 2024	11	33,33%
2021 - 2025	20	58,82%

**Raportat la anul I de studii.*

Tabel 3. Procentele de promovabilitate a studenților de la programul de studii universitare de licență Teologie ortodoxă pastorală (2)

Analiza promovabilității studenților de la programul de studii universitare de licență **Teologie ortodoxă pastorală** arată că **promovabilitatea în anii superiori scade treptat** pentru toate promoțiile analizate, unde valorile se situează, în majoritatea promoțiilor, între aproximativ **66% și 78%**.

În ceea ce privește procentele privind absolvenții cu examen de finalizare promovat în promoția curentă se remarcă că valorile fluctuează, cu un minim atins în **promoția 2020-2024 (33,33%)**.

3.2. Evoluția procentului de studenți înmatriculați pe locuri cu taxă

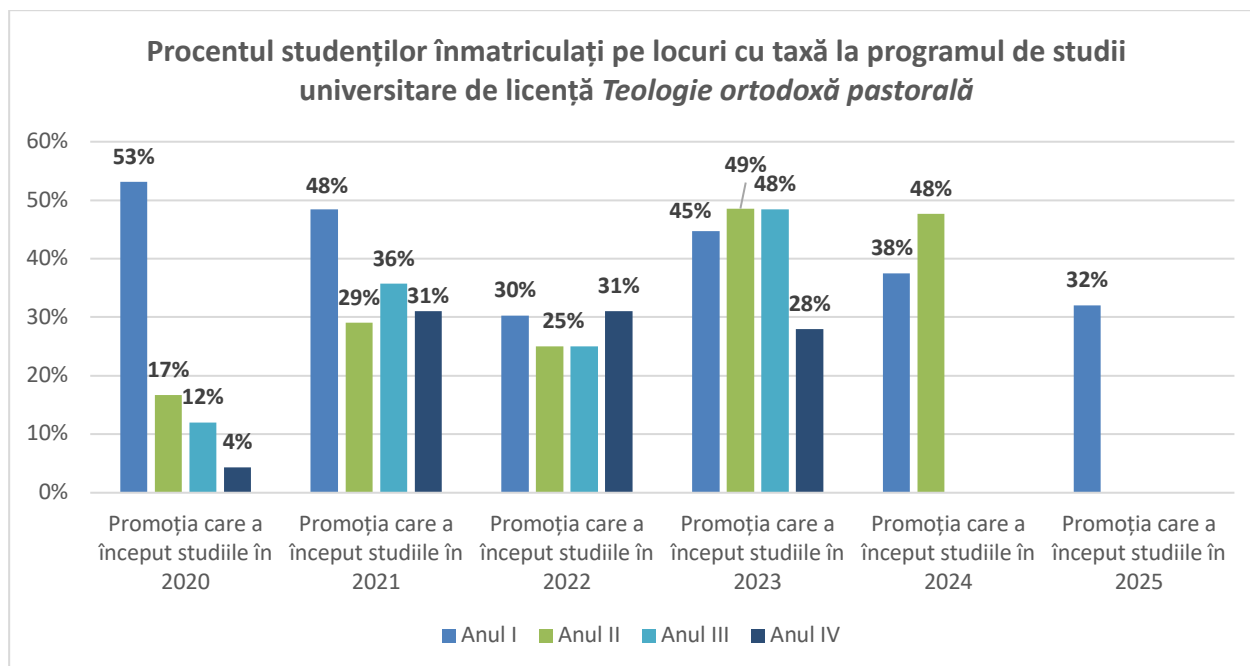

**Sunt cuprinși toți studenții înmatriculați, inclusiv reînmatriculați, admiși în an superior etc.*

Graficul arată variații importante ale ponderii studenților înmatriculați pe locuri cu taxă, atât între promoții, cât și între anii de studiu. În general, procentele sunt mai ridicate în anul I (de exemplu, **53% la promoția care a început studiile în 2020 și 48% la promoția care a început studiile în anul 2021**), după care tind să scadă spre anii terminali, ajungând chiar la valori foarte reduse în anul IV. **Promoțiile care au început studiile în 2022 și 2023** prezintă valori intermediare, cu maxime în **anii II–III** (până la aproximativ 49%), iar **pentru promoțiile recente** se observă o **ușoară diminuare** a ponderii studenților înmatriculați pe un loc cu taxă din anul I. Per ansamblu, datele indică o **dinamică fluctuantă**, explicabilă prin redistribuirea anuală a locurilor bugetate sau de reînmatricularea studenților.