

Analiza (auditul) programului de studii universitare de masterat *Expertiză contabilă și evaluarea afacerilor*

Cuprins

1. Contextul programului de studii universitare.....	2
2. Date statistice privind procesul de admitere.....	3
2.1. Evoluția numărului de studenți înmatriculați în anul I	3
2.2. Numărul de candidați la procesul de admitere	3
2.3. Universitatea de proveniență	4
2.4. Domenii de studii universitare absolvite	5
2.5. Ultimele studii absolvite	6
3. Date statistice privind parcursul studenților	6
3.1. Promovabilitate	6
3.2. Evoluția procentului de studenți înmatriculați pe locuri cu taxă	8

Listă tabele

Tabel 1. Numărul de candidați la procesul de admitere, raportat la numărul de locuri finanțate de la bugetul de stat disponibile, respectiv la numărul total de locuri	3
Tabel 2. Procentele de promovabilitate a studenților de la programul de studii universitare de masterat Expertiză contabilă și evaluarea afacerilor	7

1. Contextul programului de studii universitare

Facultate:	Economie și Administrare a Afacerilor
Ciclul de studii universitare:	Masterat
Denumirea programului de studii universitare de masterat:	Expertiză contabilă și evaluarea afacerilor
Tipul programului:	Profesional
Denumirea calificării dobândită în urma absolvirii programului de studii:	Specialist în domeniul contabilității - expertiză contabilă și evaluarea afacerilor
Nivelul calificării (conform CNC/CEC):	Nivel 7
Titlul acordat:	Master în Contabilitate
Durata studiilor (în ani):	2
Număr de credite (ECTS):	120
Forma de învățământ:	Învățământ cu frecvență
Limba de predare:	Română
Locația geografică de desfășurare a studiilor:	Timișoara
Ocupații care pot fi practicate pe piața muncii:	Analist contabil - cod ESCO 2411.1.1 Analist fraudă financiară - cod ESCO 2411.1.9
Alte ocupații pentru care programul de studii universitare formează competențe:	Evaluator de afaceri - cod ESCO 2412.1
Încadrarea programului de studii în domeniul de știință	
Domeniul fundamental:	Științe sociale
Ramura de știință:	Științe economice
Domeniul de studii universitare de masterat:	Contabilitate
Denumirea domeniului <u>larg</u> de studii (conform DL-ISCED F-2013):	Afaceri, administrație și drept
Denumirea domeniului <u>restrâns</u> de studii (conform DR-ISCED F-2013):	Afaceri și administrație
Denumirea domeniului <u>detaaliat</u> de studii (conform DDS-ISCED F-2013):	Contabilitate și fiscalitate
Data expirării acreditării domeniului de studii:	03.07.2030

2. Date statistice privind procesul de admitere

2.1. Evoluția numărului de studenți înmatriculați în anul I

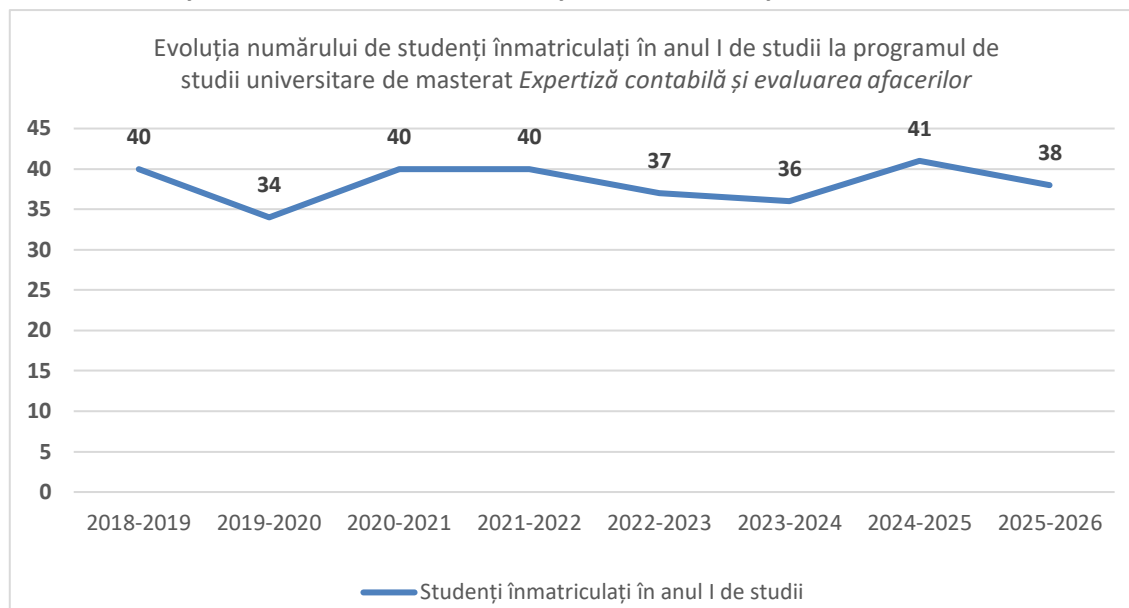

Graficul prezintă evoluția numărului de studenți înmatriculați în anul I la programul de studii universitare de masterat **Expertiză contabilă și evaluarea afacerilor** pe o perioadă de 8 ani universitari. Numărul de înmatriculări pornește de la **40 de studenți** în anul universitar 2018-2019, scade la **34** în 2019-2020, apoi revine la **40** pentru anii universitari 2020-2021 și 2021-2022. Se observă o scădere la **37 de studenți** în 2022-2023 și la **36** în 2023-2024, urmată de o creștere semnificativă la **41** în 2024-2025. În anul universitar 2025-2026, numărul scade ușor la **38 de studenți**.

2.2. Numărul de candidați la procesul de admitere

Anul universitar	Număr de candidați* / număr de locuri finanțate de la bugetul de stat	Număr de candidați* / număr total de locuri
2024-2025	2,29	0,80
2025-2026	1,50	0,53

***Candidați eligibili care au avut ca primă opțiune programul de studii universitare de masterat Expertiză contabilă și evaluarea afacerilor la sesiunea de admitere din luna iulie.**

Tabel 1. Numărul de candidați la procesul de admitere, raportat la numărul de locuri finanțate de la bugetul de stat disponibile, respectiv la numărul total de locuri

Programul înregistrează o scădere a raportului candidați/locuri între cei doi ani analizați. În anul universitar 2024-2025, raportul a fost de **2,29 candidați eligibili pe loc finanțat** de la

bugetul de stat și **0,80 candidați pe loc total**, în timp ce în 2025-2026 aceste valori au scăzut la **1,50 candidați pe loc bugetat și 0,53 candidați pe loc total**. Scăderea de aproximativ 35% la locurile bugetate și de 34% la totalul locurilor indică o diminuare a presiunii competitive la admitere și o acoperire mai redusă a capacității totale de școlarizare.

2.3. Universitatea de proveniență

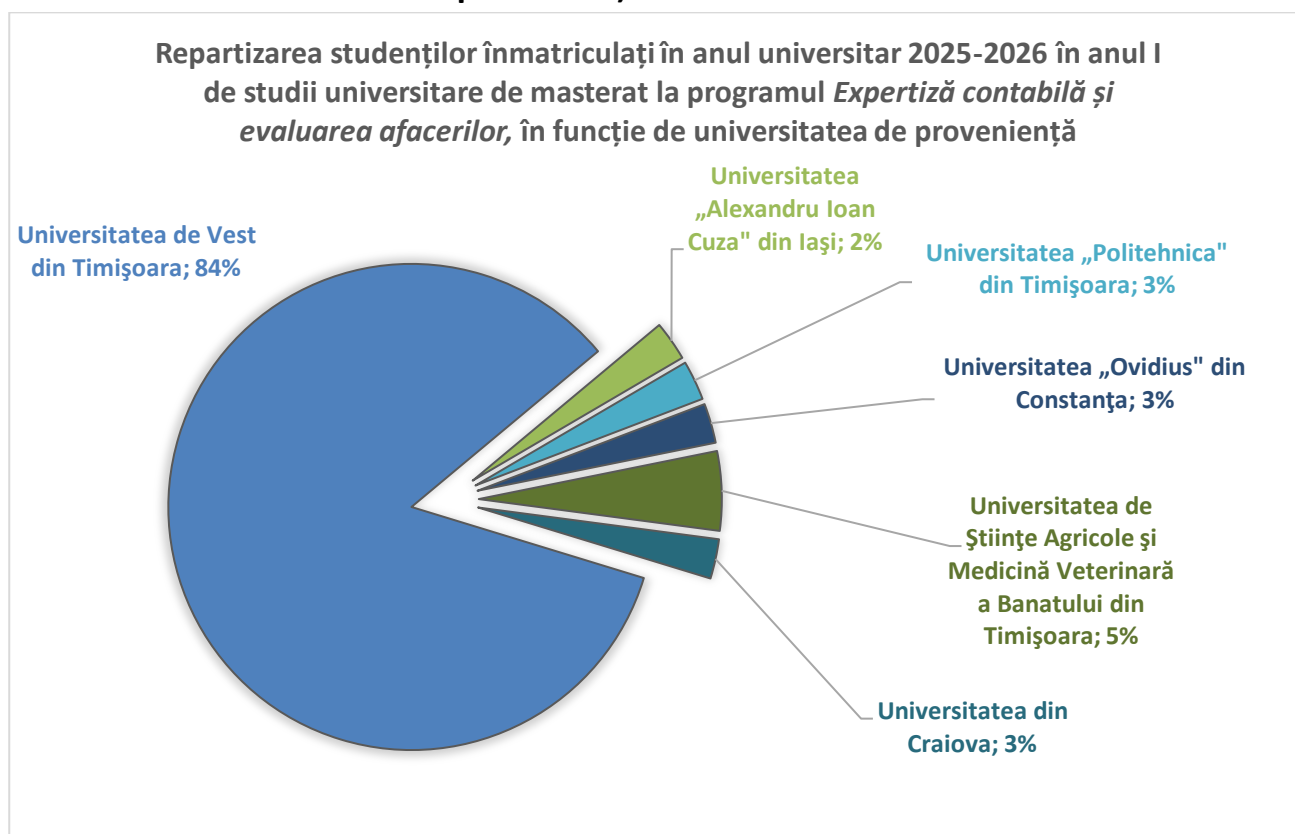

Graficul arată că programul atrage în proporție covârșitoare studenți de la **Universitatea de Vest din Timișoara**, care reprezintă **84%** din totalul studenților înmatriculați în **anul I** al anului universitar **2025-2026**. Restul studenților provin de la mai multe universități din țară, cu ponderi reduse: **Universitatea de Științe Agricole și Medicină Veterinară a Banatului din Timișoara (5%)**, **Universitatea „Politehnica” din Timișoara (3%)**, **Universitatea din Craiova (3%)**, **Universitatea „Ovidius” din Constanța (3%)**, și **Universitatea „Alexandru Ioan Cuza” din Iași (2%)**.

2.4. Domenii de studii universitare absolvite

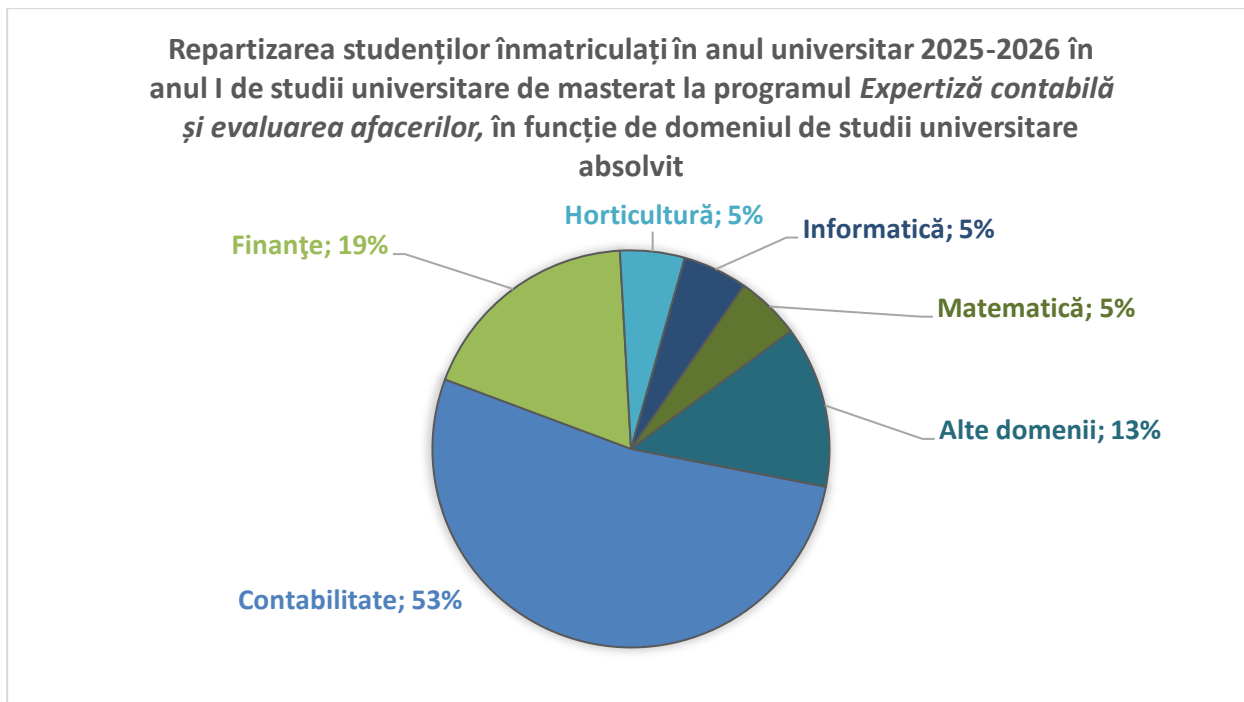

Graficul evidențiază o concentrare puternică a studenților înmatriculați în domeniul **Contabilitate**, care reprezintă **53%** din total, ceea ce corespunde profilului specializat al programului. Celelalte domenii contribuie cu ponderi semnificativ mai mici: **Finanțe (19%)**, categoria „**alte domenii**” (**13%**), **Matematică (5%)**, **Informatică (5%)**, și **Horticultură (5%)**. Concentrarea de peste jumătate din studenți în domeniul **Contabilitate** indică o **coerență ridicată** între **pregătirea prealabilă și conținutul programului de masterat**. Prezența absolvenților de **Finanțe (19%)** este, de asemenea, relevantă.

2.5. Ultimele studii absolvite

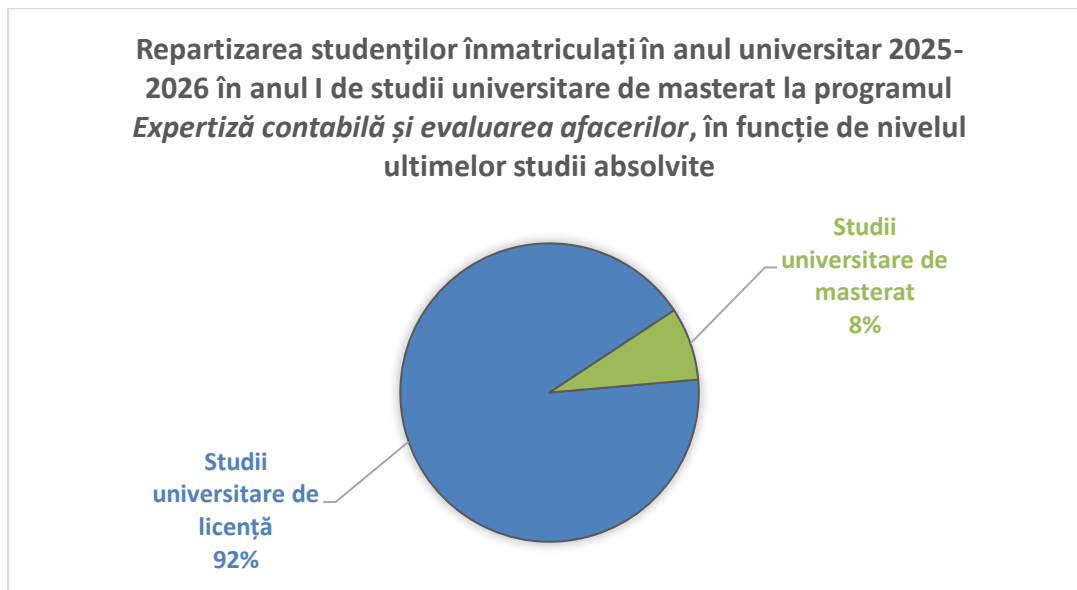

Graficul indică că marea majoritate a studenților înmatriculați în **anul I** al anului universitar **2025-2026** provin direct din studii universitare de **licență**, reprezentând **92% din total**. Doar **8%** dintre studenți au finalizat anterior studii universitare de masterat.

3. Date statistice privind parcursul studenților

3.1. Promovabilitate

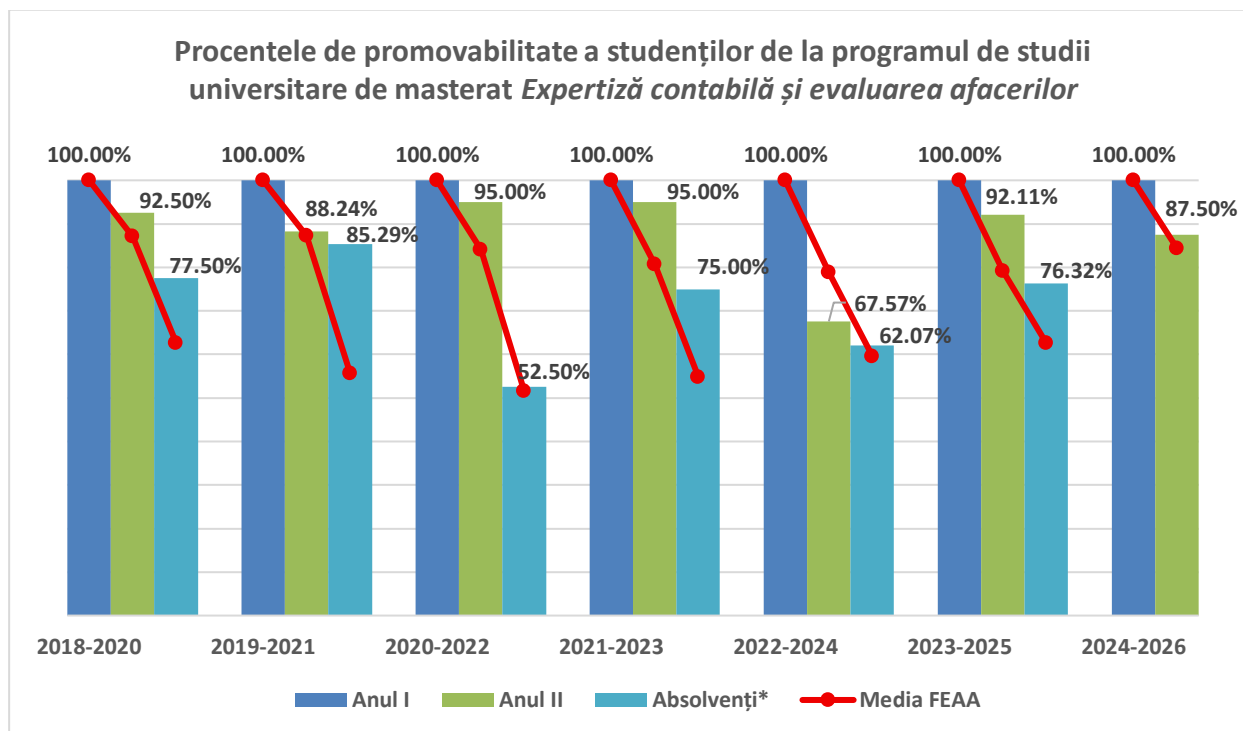

*Absolvenți cu examen de finalizare promovat în promoția curentă.

Promoția	Anul I	Anul II			Absolvenți cu examen de finalizare promovat în promoția curentă		
		Numeric	Procentual*	Procentual la nivelul FEAA*	Numeric	Procentual*	Procentual la nivelul FEAA*
2018-2020	40	37	92,50%	87,03%	31	77,50%	62,63%
2019-2021	34	30	88,24%	87,19%	29	85,29%	55,69%
2020-2022	40	38	95,00%	84,07%	21	52,50%	51,53%
2021-2023	40	38	95,00%	80,65%	30	75,00%	54,84%
2022-2024	37	25	67,57%	78,81%	17	45,95%	59,53%
2023-2025	36	30	83,33%	79,07%	24	66,67%	62,59%
2024-2026	41	39	95,12%	84,41%	-	-	-

**Raportat la anul I de studii.*

Tabel 2. Procentele de promovabilitate a studenților de la programul de studii universitare de masterat Expertiză contabilă și evaluarea afacerilor

Graficul și Tabelul 2 prezintă o imagine detaliată a promovabilității studenților pe parcursul celor șapte promoții analizate. Rata de promovare de la **anul I la anul II** variază între **67,57%** (promoția 2022-2024) și **95,12%** (promoția 2024-2026), majoritatea promoțiilor înregistrând rate peste **88%**. Se observă o scădere notabilă pentru promoția 2022-2024 (**67,57%**), semnificativ sub media FEAA din acel an (**78,81%**), urmată de o revenire la **83,33%** pentru promoția 2023-2025 și **95,12%** pentru promoția **2024-2026**.

Rata de absolvire cu examen de finalizare promovat în promoția curentă prezintă variații mai mari, situându-se între **45,95%** (promoția 2022-2024) și **85,29%** (promoția **2019-2021**). Performanțele recente arată valori de 66,67% pentru promoția 2023-2025, apropiată de media FEAA de **62,59%**.

3.2. Evoluția procentului de studenți înmatriculați pe locuri cu taxă

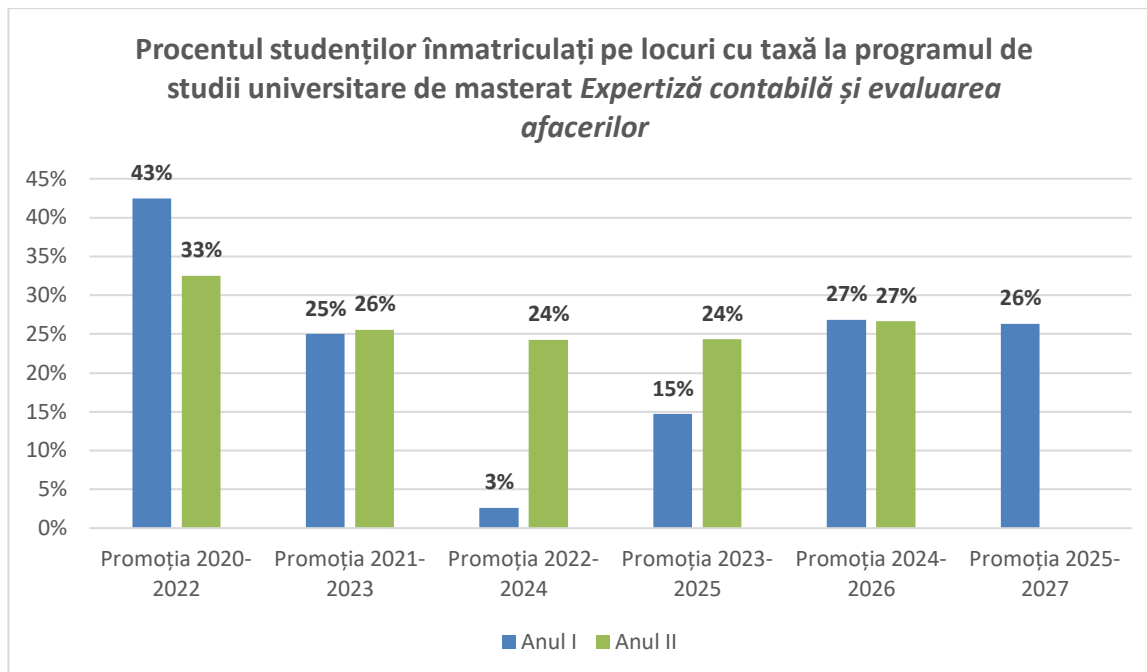

***Sunt cuprinși toți studenții înmatriculați, inclusiv reînmatriculați, admiși în an superior etc.**

Graficul prezintă variații semnificative în proporția studenților înmatriculați pe locuri cu taxă de-a lungul perioadei analizate. Pentru anul I, procentele variază de la un minim de **3%** (promoția 2022-2024) la un maxim de **43%** (promoția 2020-2022), cu valori intermediare pentru celelalte promoții: 25% (2021-2023), 15% (2023-2025), 27% (2024-2026), și 26% (2025-2027). Pentru anul II, valorile sunt mai apropiate între promoții: 33% (2020-2022), 26% (2021-2023), 24% (2022-2024 și 2023-2025), și 27% (2024-2026). Scăderea înregistrată în anul I al promoției 2022-2024 (doar 3%) urmată de creșterea la 24% în anul II sugerează fie redistribuiri ale locurilor pe parcursul studiilor, fie reînmatriculări.