

Analiza (auditul) programului de studii universitare de masterat *Management și supervizare în bunăstarea copilului și a familiei*

Cuprins

1. Contextul programului de studii universitare.....	2
2. Date statistice privind procesul de admitere.....	3
2.1. Evoluția numărului de studenți înmatriculați în anul I	3
2.2. Numărul de candidați la procesul de admitere	3
2.3. Universitatea de proveniență	4
2.4. Domenii de studii universitare absolvite	5
2.5. Ultimele studii absolvite	6
3. Date statistice privind parcursul studenților	7
3.1. Promovabilitate	7
3.2. Evoluția procentului de studenți înmatriculați pe locuri cu taxă	8

Listă tabele

Tabel 1. Numărul de candidați la procesul de admitere, raportat la numărul de locuri finanțate de la bugetul de stat disponibile, respectiv la numărul total de locuri	3
Tabel 2. Procentele de promovabilitate a studenților de la programul de studii universitare de masterat Management și supervizare în bunăstarea copilului și a familiei	7

1. Contextul programului de studii universitare

Facultate:	Sociologie și Asistență Socială
Ciclul de studii universitare:	Masterat
Denumirea programului de studii universitare de masterat:	Management și supervizare în bunăstarea copilului și a familiei
Tipul programului:	Profesional
Denumirea calificării¹ dobândită în urma absolvirii programului de studii:	Specialist în management și supervizare în domeniul protecției copilului și a familiei
Nivelul calificării (conform CNC/CEC):	Nivel 7
Titlul acordat:	Master în Asistență socială
Durata studiilor (în ani):	2
Număr de credite (ECTS):	120
Forma de învățământ:	Învățământ cu frecvență (IF)
Limba de predare:	Limba română
Locația geografică de desfășurare a studiilor:	Timișoara, România
Ocupații care pot fi practicate pe piața muncii:	<i>Supervisor în servicii sociale - Cod COR 263513</i> <i>Inspector social - Cod COR 263512</i>
Alte ocupații pentru care programul de studii universitare formează competențe:	-
Încadrarea programului de studii în domenii de știință	
Domeniul fundamental:	Științe sociale
Ramura de știință:	Sociologie
Domeniul de studii universitare de masterat:	Asistență socială
Denumirea domeniului <u>larg</u> de studii (conform DL-ISCED F-2013):	Sănătate și asistență socială
Denumirea domeniului <u>restrâns</u> de studii (conform DR-ISCED F-2013):	Îngrijire și asistență socială
Denumirea domeniului <u>detaaliat</u> de studii (conform DDS-ISCED F-2013):	Asistență socială și consiliere
Data expirării acreditării domeniului de studii:	09.05.2029

¹ *Calificarea (qualification)* este rezultatul formal al unui proces de evaluare și validare, care este obținut atunci când un organism/o autoritate competent/ă stabilește că o persoană a dobândit rezultate ale învățării corespunzătoare unor standarde prestabilite. Calificările dobândite de absolvenții programelor de studii din învățământul superior sunt atestate prin diplome, prin certificate și prin alte acte de studii eliberate numai de către instituțiile de învățământ superior acreditate.

2. Date statistice privind procesul de admitere

2.1. Evoluția numărului de studenți înmatriculați în anul I

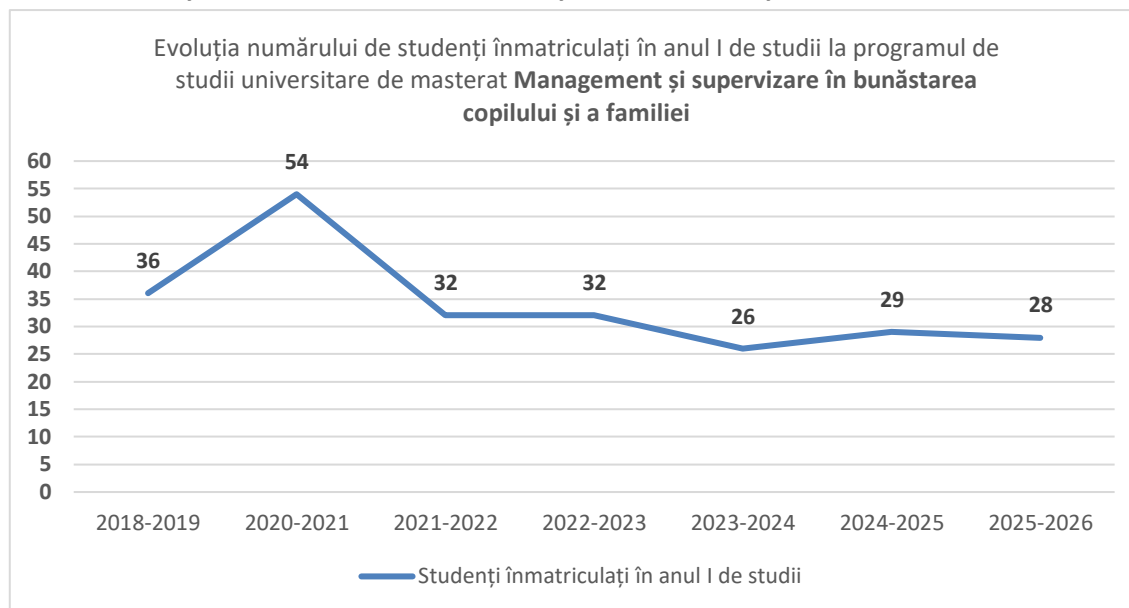

Programul de studii universitare de masterat **Management și supervizare în bunăstarea copilului și a familiei** are o variație lină a numărului de studenți înmatriculați în anul I, cu o singură valoare mai crescută în anul universitar 2020-2021.

2.2. Numărul de candidați la procesul de admitere

Anul universitar	Număr de candidați* / număr de locuri finanțate de la bugetul de stat	Număr de candidați* / număr total de locuri
2024-2025	1,16	0,39
2025-2026	3,10	0,62

*Candidați eligibili care au avut ca **primă opțiune** programul de studii universitare de masterat **Management și supervizare în bunăstarea copilului și a familiei** la sesiunea de admitere din luna iulie.

Tabel 1. Numărul de candidați la procesul de admitere, raportat la numărul de locuri finanțate de la bugetul de stat disponibile, respectiv la numărul total de locuri

În prima coloană sunt indicate valorile corespunzătoare raportului dintre candidații eligibili și locurile finanțate de la bugetul de stat. Pentru anul universitar **2024–2025**, acest raport este de **1,16**, ceea ce înseamnă că, în medie, un singur candidat **a concurat pentru un singur loc finanțat de la bugetul de stat**. În anul **2025–2026**, raportul crește semnificativ la **3,10**, indicând o creștere a concurenței pentru locurile fără taxă.

A doua coloană evidențiază raportul dintre numărul total de candidați eligibili și numărul total de locuri disponibile, inclusiv cele cu taxă. Pentru ambii ani **universitari** valorile indică o **sub ofertă de cerere** în raport cu numărul total de locuri.

2.3. Universitatea de proveniență

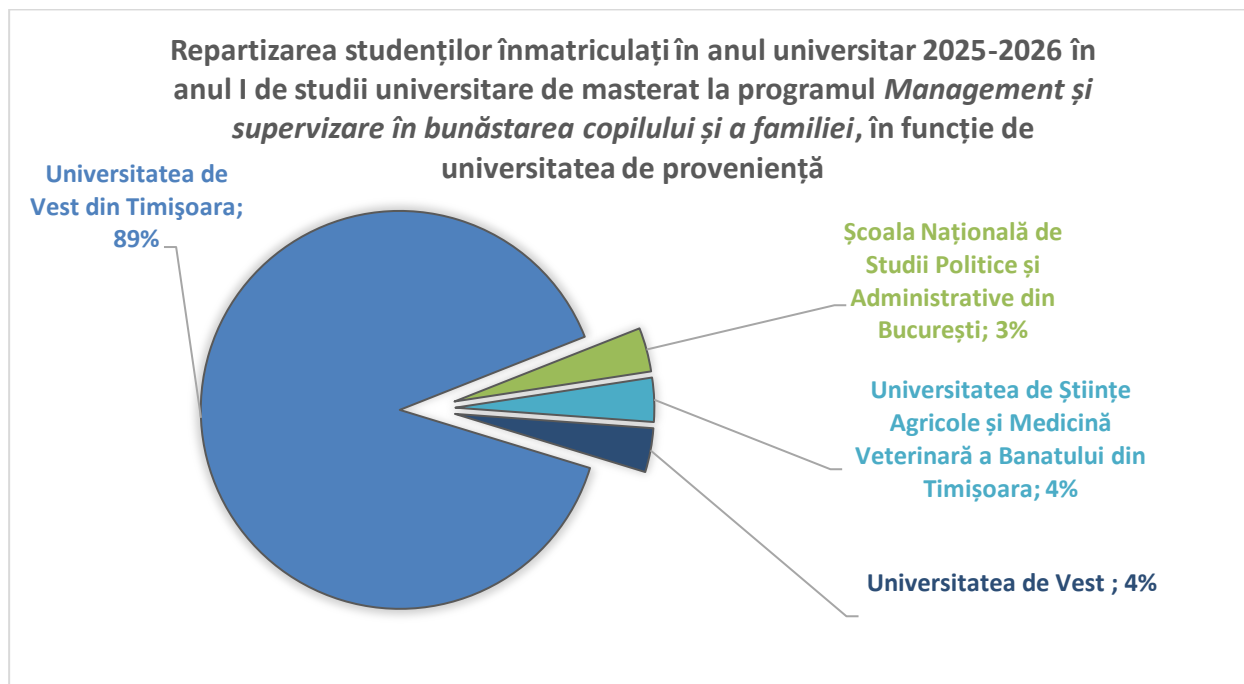

Programul de masterat *Managementul și supervizarea în bunăstarea copilului și a familiei* atrage, în principal, absolvenți ai ciclului de studii universitare de licență din cadrul **Universității de Vest din Timișoara**. Nu mai puțin de **89%** dintre studenții înmatriculați în **anul I** la acest program de studii universitare de masterat provin de la programele de studii universitare de licență ale aceleiași universități. Această proporție evidențiază un nivel ridicat de retenție internă, sugerând că majoritatea absolvenților aleg să își continue traseul în cadrul aceleiași universități. Restul studenților provin din alte instituții de învățământ superior din țară, precum: **Universitatea de Științe Agricole și Medicină Veterinară a Banatului din Timișoara 4%**, **Universitatea de Vest 4%** și **Școala Națională de Studii Politice și Administrative din București 3%**.

2.4. Domenii de studii universitare absolvite

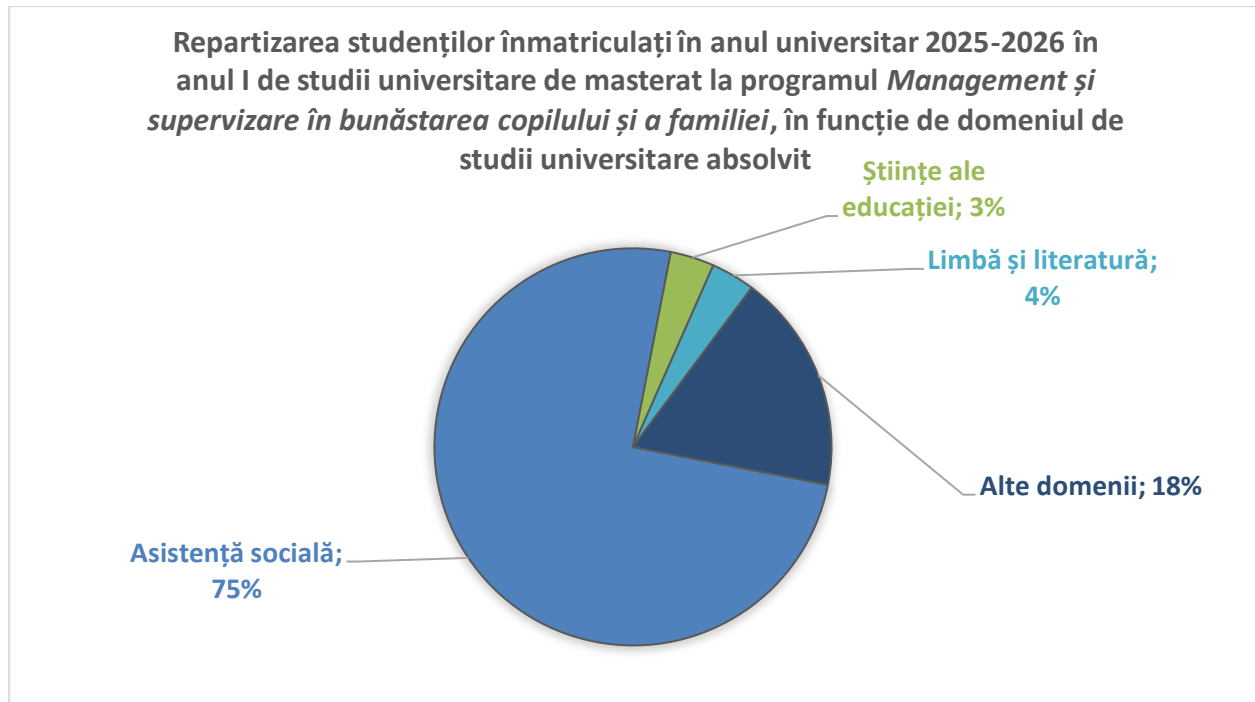

Distribuția domeniilor de studii universitare absolvite arată că programul de studii universitare de masterat **Management și supervizare în bunăstarea copilului și a familiei** atrage în cea mai mare măsură absolvenți din **domeniul Asistență socială**, care reprezintă exact **75%** din totalul studenților înscriși în **anul universitar 2025-2026**. Această majoritate este completată de absolvenți din domeniul **Științe ale educației 3%**, **Limbă și literatură 4%**, precum și de **alte domenii** conexe care reprezintă **18%**.

Comparând datele specifice programului de studii universitare de masterat **Management și supervizare în bunăstarea copilului și a familiei** cu distribuția generală a studenților la nivelul **Facultății de Sociologie și Asistență Socială**, se evidențiază anumite diferențe. Domeniul **Asistență socială** rămâne reprezentativ în ambele cazuri, ponderea acestora fiind diferită, **44%** la nivelul facultății față de **75%** la nivelul programului de studii.

2.5. Ultimele studii absolvite

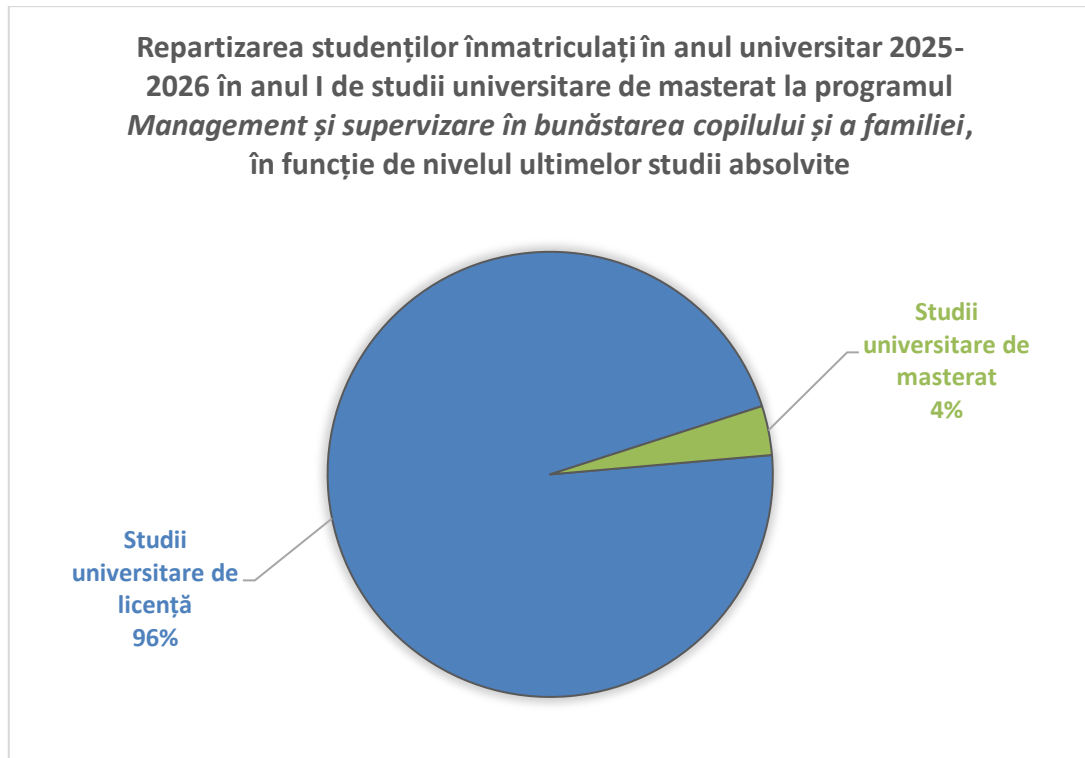

Distribuția studenților arată că programul de studii universitare de masterat *Management și supervizare în bunăstarea copilului și a familiei* atrage în principal absolvenți ai programelor de studii universitare de licență, care reprezintă **96%** dintre cei înmatriculați. Doar **4%** sunt absolvenți ai programelor de studii universitare de masterat. De asemenea, la nivelul **Facultății de Sociologie și Asistență Socială**, admiterea la programele de studii universitare de masterat este predominant alcătuită din absolvenți ai studiilor universitare de licență. Astfel, **90%** dintre studenții înmatriculați sunt absolvenți ai studiilor universitare de licență, în timp ce doar **10%** dintre studenți dețin deja o diplomă de masterat.

3. Date statistice privind parcursul studenților

3.1. Promovabilitate

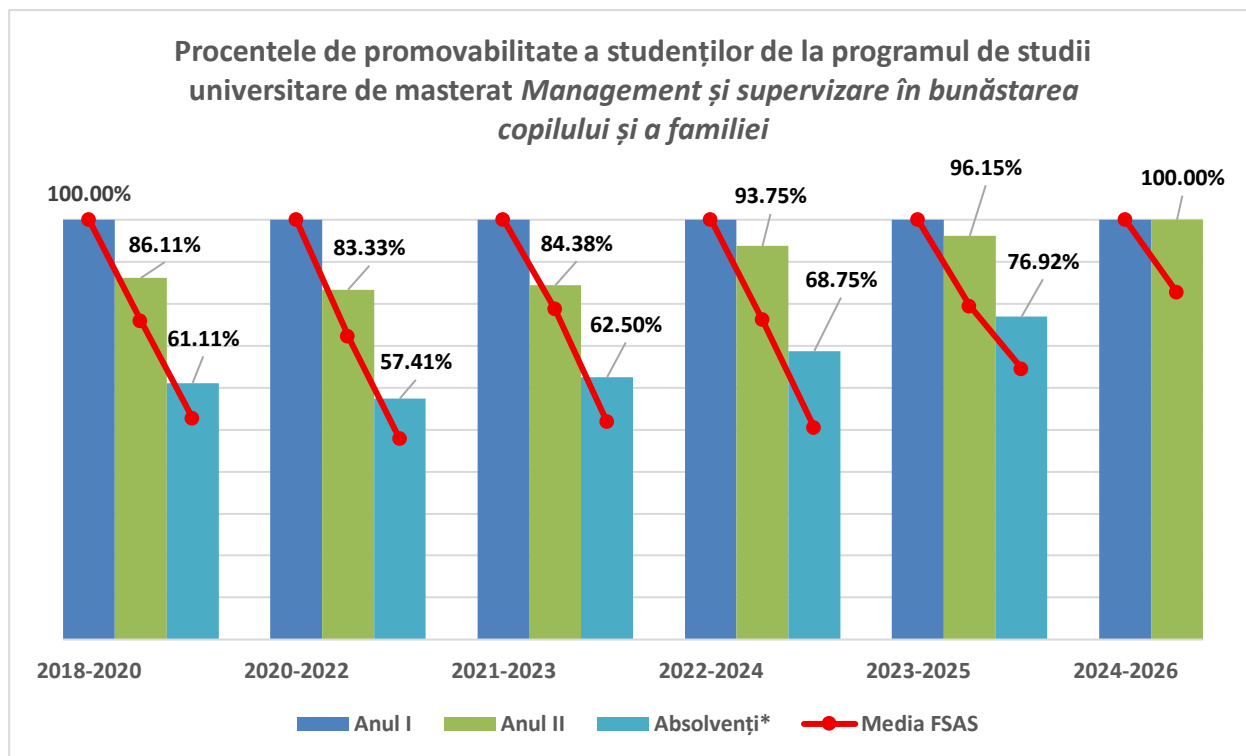

*Absolvenți cu examen de finalizare promovat în promoția curentă.

Promoția	Anul I	Anul II			Absolvenți cu examen de finalizare promovat în promoția curentă		
		Numeric	Procentual*	Procentual la nivelul FSAS*	Numeric	Procentual*	Procentual la nivelul FSAS*
2018-2020	36	31	86,11%	75,97%	22	61,11%	52,71%
2020-2022	54	45	83,33%	77,27%	31	57,41%	47,73%
2021-2023	32	27	84,38%	78,70%	20	62,50%	51,85%
2022-2024	32	30	93,75%	76,19%	22	68,75%	50,48%
2023-2025	26	25	96,15%	79,43%	20	76,92%	64,48%
2024-2026	29	29	100%	82,72%	-	-	-

*Raportat la anul I de studii.

Tabel 2. Procentele de promovabilitate a studenților de la programul de studii universitare de masterat *Management și supervizare în bunăstarea copilului și a familiei*

În ceea ce privește programul de studii universitare de **masterat Management și supervizarea în bunăstarea copilului și a familiei**, procentele pentru finalizarea studiilor și cele referitoare la numărul de studenți din an superior, raportat la anul I, sunt foarte apropiate de cele de la nivelul universității, uneori chiar mai mari cu câteva procente. În promoția **2020-2022** s-a înregistrat cel mai scăzut procent de absolvenți cu examen de finalizare promovat.

3.2. Evoluția procentului de studenți înmatriculați pe locuri cu taxă

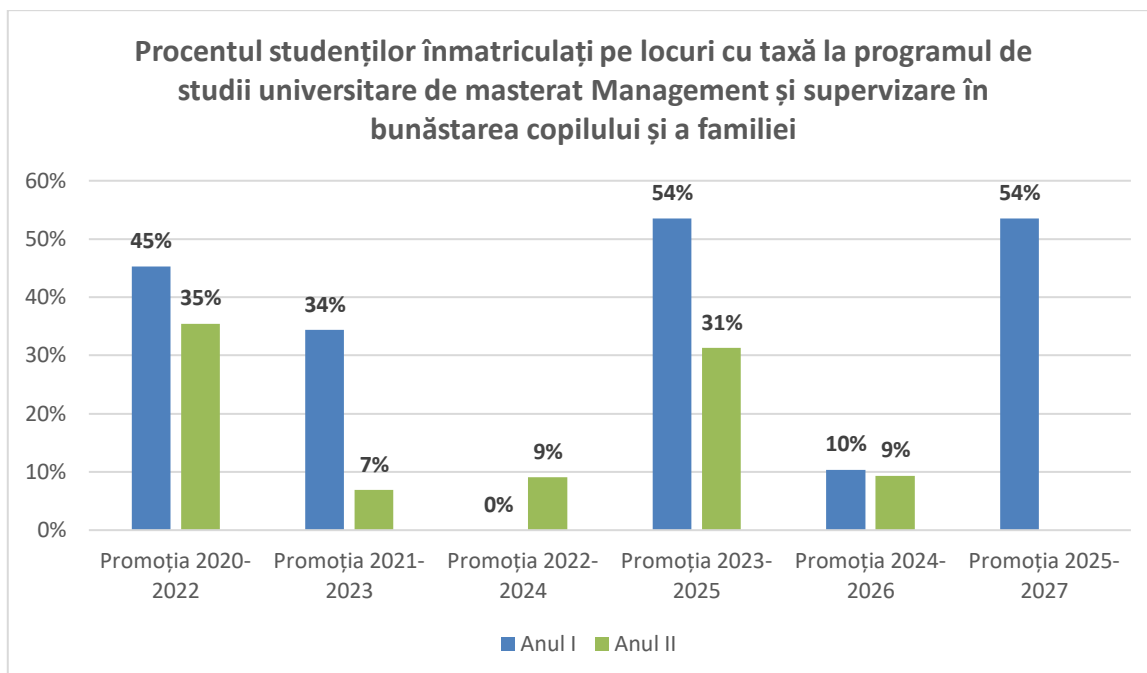

**Sunt cuprinși toți studenții înmatriculați, inclusiv reînmatriculați, admiși în an superior etc.*

La nivelul programului de studii universitare de masterat Management și supervizare în bunăstarea copilului și a familiei, se constată o scădere a proporției studenților înscriși pe locuri cu taxă.