

Analiza (auditul) programului de studii universitare de masterat *Psihologia muncii, psihologie organizațională și a transporturilor*

Cuprins

1. Contextul programului de studii universitare.....	2
2. Date statistice privind procesul de admitere.....	3
2.1. Evoluția numărului de studenți înmatriculați în anul I	3
2.2. Numărul de candidați la procesul de admitere	3
2.3. Universitatea de proveniență	4
2.4. Domenii de studii universitare absolvite	5
2.5. Ultimele studii absolvite	5
3. Date statistice privind parcursul studenților	6
3.1. Promovabilitate	6
3.2. Evoluția procentului de studenți înmatriculați pe locuri cu taxă	7

Listă tabele

Tabel 1. Numărul de candidați la procesul de admitere, raportat la numărul de locuri finanțate de la bugetul de stat disponibile, respectiv la numărul total de locuri	3
Tabel 2. Procentele de promovabilitate a studenților de la programul de studii universitare de masterat Psihologia muncii, psihologie organizațională și a transporturilor	7

1. Contextul programului de studii universitare

Facultate:	Facultatea de Psihologie și Științe ale Educației
Ciclul de studii universitare:	Masterat
Denumirea programului de studii universitare de masterat:	Psihologia muncii, psihologie organizațională și a transporturilor
Tipul programului:	Profesional
Denumirea calificării¹ dobândită în urma absolvirii programului de studii:	Master în psihologia muncii, organizațională și a transporturilor
Nivelul calificării (conform CNC/CEC):	Nivel 7
Titlul acordat:	Master în Psihologie
Durata studiilor (în ani):	2
Număr de credite (ECTS):	120
Forma de învățământ:	Învățământ cu frecvență (IF)
Limba de predare:	Limba română
Locația geografică de desfășurare a studiilor:	Timișoara, România
Ocupații care pot fi practicate pe piața muncii:	<p>Psiholog în specialitatea psihologia muncii și organizațională (psiholog organizațional) - cod COR 263404</p> <p>Psiholog în specialitatea psihologia transporturilor (psiholog în transporturi) - cod COR 263405</p> <p>Psiholog în specialitatea psihologia aplicată în servicii (psiholog în servicii) - cod COR 263406</p>
Alte ocupații pentru care programul de studii universitare formează competențe:	-
Încadrarea programului de studii în domenii de știință	
Domeniul fundamental:	Științe sociale
Ramura de știință:	Psihologie și științe comportamentale
Domeniul de studii universitare de masterat:	Psihologie
Denumirea domeniului <u>larg</u> de studii (conform DL-ISCED F-2013):	Științe sociale, jurnalism și informare
Denumirea domeniului <u>restrâns</u> de studii (conform DR-ISCED F-2013):	Științe sociale și comportamentale

¹ *Calificarea (qualification)* este rezultatul formal al unui proces de evaluare și validare, care este obținut atunci când un organism/o autoritate competent/ă stabilește că o persoană a dobândit rezultate ale învățării corespunzătoare unor standarde prestabilite. Calificările dobândite de absolvenții programelor de studii din învățământul superior sunt atestate prin diplome, prin certificate și prin alte acte de studii eliberate numai de către instituțiile de învățământ superior acreditate.

Denumirea domeniului <u>detaliat</u> de studii (conform DDS-ISCED F-2013):	Psihologie
Data expirării acreditării domeniului de studii:	09.05.2029

2. Date statistice privind procesul de admitere

2.1. Evoluția numărului de studenți înmatriculați în anul I

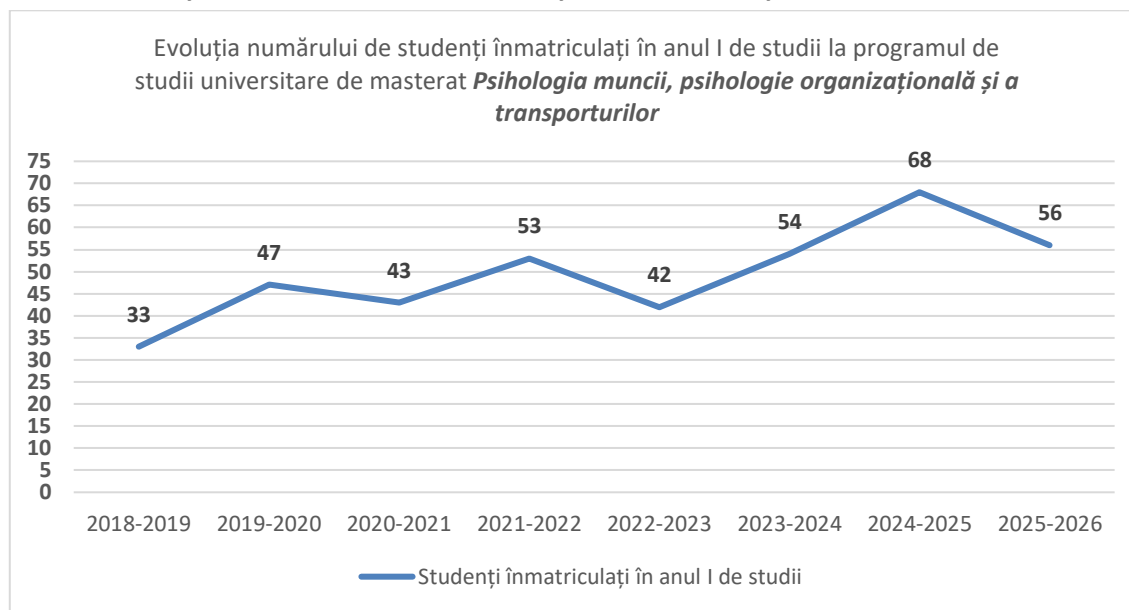

Valorile numărului de studenți înmatriculați în anul I la programul de studii universitare de masterat *Psihologia muncii, psihologie organizațională și a transporturilor* fluctuează de la un an la altul, dar fără a fi vizibile diferențe semnificative. În anul 2024, valoarea este aproape de capacitatea maximă de școlarizare de 75 și cea mai mare dintre toți anii analizați.

2.2. Numărul de candidați la procesul de admitere

Anul universitar	Număr de candidați* / număr de locuri finanțate de la bugetul de stat	Număr de candidați* / număr total de locuri
2024-2025	2,70	0,72
2025-2026	2,35	0,63

*Candidați eligibili care au avut ca primă opțiune programul de studii universitare de masterat *Psihologia muncii, psihologie organizațională și a transporturilor* la sesiunea de admitere din luna iulie.

Tabel 1. Numărul de candidați la procesul de admitere, raportat la numărul de locuri finanțate de la bugetul de stat disponibile, respectiv la numărul total de locuri

În prima coloană sunt indicate valorile corespunzătoare raportului dintre candidații eligibili și locurile finanțate de la bugetul de stat, iar în cea de a doua coloană este evidențiat

raportul dintre numărul total de candidați eligibili și numărul total de locuri disponibile, inclusiv cele cu taxă.

Ambele raporturi sunt similare în cei doi ani analizați, iar conform **numărului de candidați/număr de locuri finanțate de la bugetul de stat**, programul se află în ambii ani printre primele 20 de programe de studii universitare de masterat la nivelul universității.

2.3. Universitatea de proveniență

Repartizarea studenților înmatriculați în anul universitar 2025-2026 în anul I de studii universitare de masterat la programul *Psihologia muncii, psihologie organizațională și a transporturilor*, în funcție de universitatea de proveniență

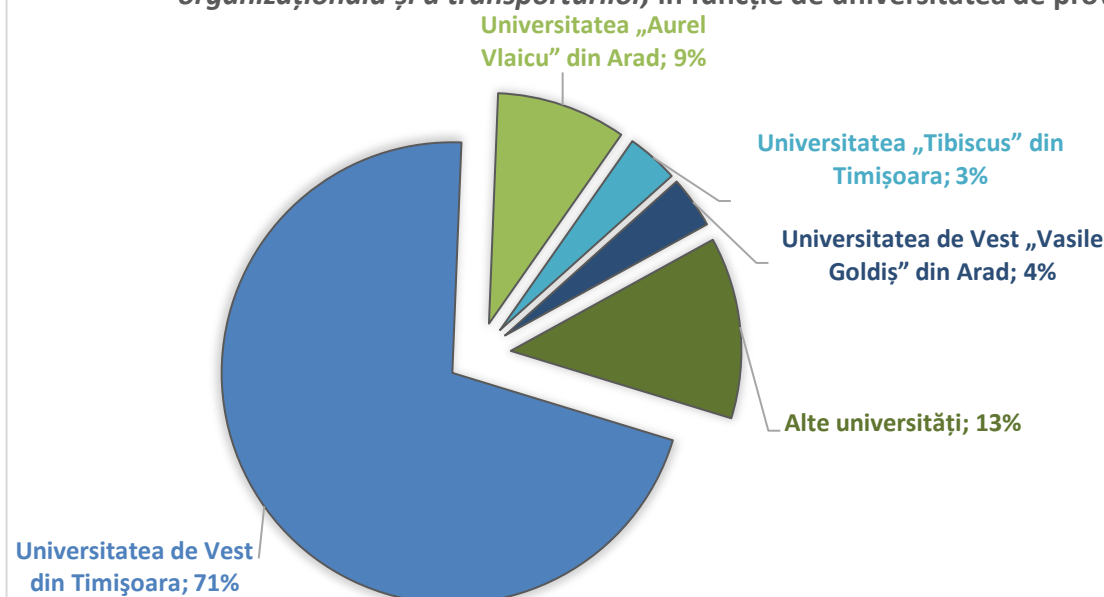

Programul de studii universitare de masterat *Psihologia muncii, psihologie organizațională și a transporturilor*, atrage, în principal absolvenți ai ciclului de studii universitare de licență din cadrul **Universității de Vest din Timișoara**, într-un procent de 71%. Restul procentelor sunt ocupate de studenți proveniți în general din bazinul de interes al universității, fiind vorba de universități preponderent din Timișoara sau Arad.

Procentele sunt apropiate de cele de la nivelul facultății (la FPSE 72% dintre studenți provin din Universitatea de Vest din Timișoara; tot 9% de la Universitatea „Aurel Vlaicu” din Arad, 2% Universitatea de Vest „Vasile Goldiș” din Arad și 1% Universitatea „Tibiscus” din Timișoara).

2.4. Domenii de studii universitare absolvite

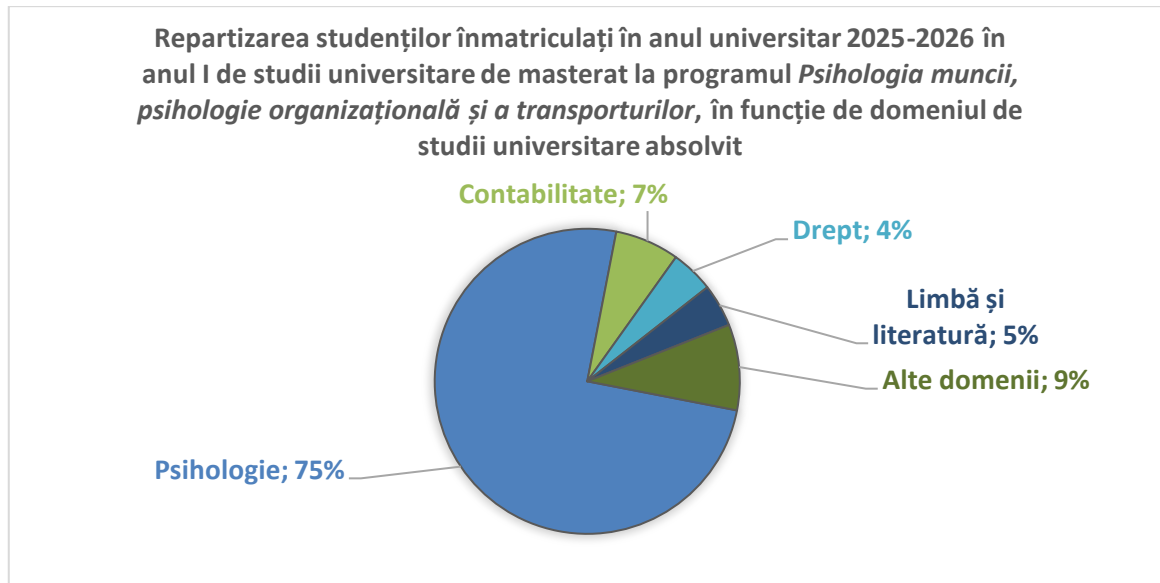

Distribuția domeniilor de studii universitare absolvite arată că programul de studii universitare de masterat *Psihologia muncii, psihologie organizațională și a transporturilor* atrage în cea mai mare măsură absolvenți ai **domeniului Psihologie**, care reprezintă **75%** din totalul studenților înscriși în **anul universitar 2025-2026**. Această majoritate este completată de absolvenți din domeniul **Limbă și literatură, Contabilitate, Drept** și alte domenii.

Comparând datele specifice programului de studii universitare de masterat cu distribuția generală a studenților în funcție de universitatea de proveniență, la nivelul **Facultății de Psihologie și Științe ale Educației**, procentul pentru domeniul Psihologie este la 75%, față de 50% la nivelul facultății, aspect evident datorat domeniului programului și asigurării parcursului studiilor în același domeniu ca la licență din partea studenților.

2.5. Ultimele studii absolvite

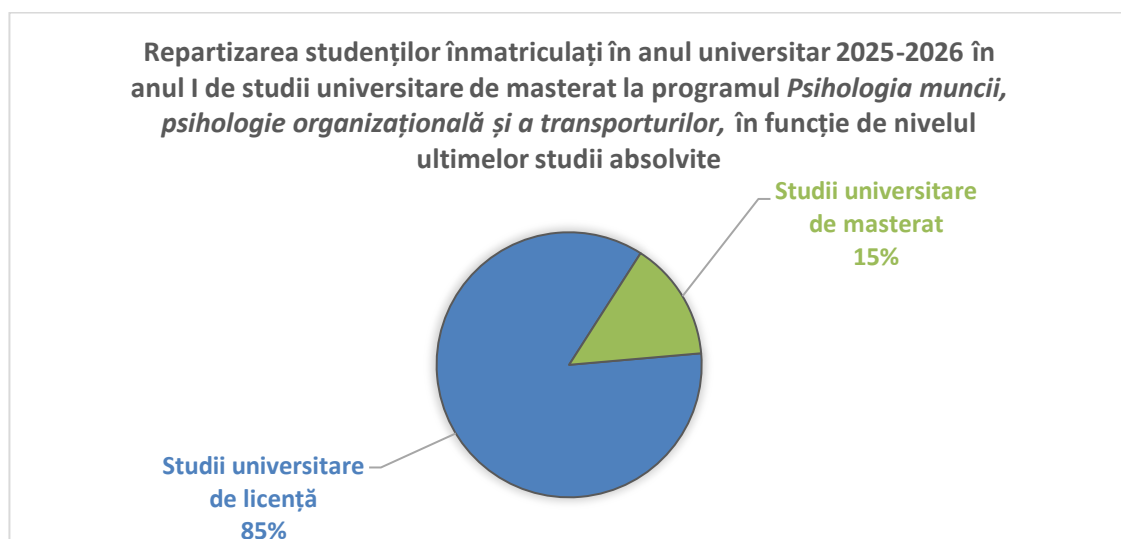

Distribuția studenților arată că programul de studii universitare de masterat **Managementul resurselor umane în administrarea organizațiilor** atrage în principal absolvenți ai programelor de studii universitare de licență, care reprezintă **85%** dintre cei înmatriculați. Această medie este apropiată celei de la nivelul facultății (90%).

3. Date statistice privind parcursul studenților

3.1. Promovabilitate

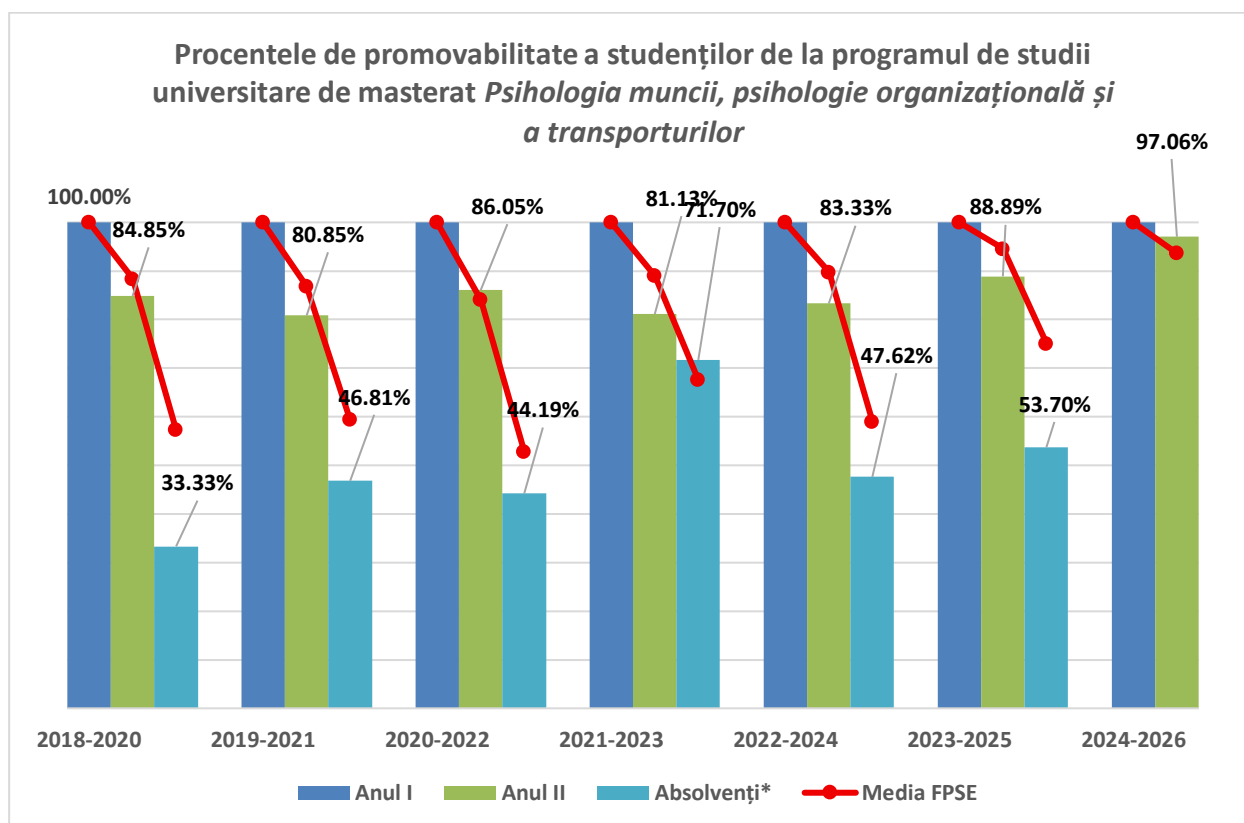

*Absolvenți cu examen de finalizare promovat în promoția curentă.

Promoția	Anul I	Anul II			Absolvenți cu examen de finalizare promovat în promoția curentă		
		Numeric	Procentual*	Procentual la nivelul FPSE*	Numeric	Procentual*	Procentual la nivelul FPSE*
2018-2020	33	28	84,85%	88,41%	11	33,33%	57,32%
2019-2021	47	38	80,85%	86,81%	22	46,81%	59,34%
2020-2022	43	37	86,05%	84,09%	19	44,19%	52,84%
2021-2023	53	43	81,13%	89,01%	38	71,70%	67,58%
2022-2024	42	35	83,33%	89,76%	20	47,62%	59,03%
2023-2025	54	48	88,89%	94,57%	29	53,70%	75,11%
2024-2026	68	66	97,06%	93,65%	-	-	-

*Raportat la anul I de studii.

Tabel 2. Procentele de promovabilitate a studenților de la programul de studii universitare de masterat Psihologia muncii, psihologie organizațională și a transporturilor

În ceea ce privește programul de studii universitare de masterat **Psihologia muncii, psihologie organizațională și a transporturilor**, procentele referitoare la numărul de studenți din an superior, raportat la anul I, sunt **apropriate de cele de la nivelul facultății**, uneori cu mici fluctuații. Totuși, în ceea ce privește studenții care sunt **absolvenți cu examen de finalizare**, majoritatea promoțiilor prezintă procente cu **mult sub media FPSE**, chiar și cu mai mult de 20 de procente. De asemenea, în afară de promoția 2021-2023 și 2023-2025, în cadrul tuturor promoțiilor nu au absolvit **nici măcar jumătate** din studenții înmatriculați în anul I.

3.2. Evoluția procentului de studenți înmatriculați pe locuri cu taxă

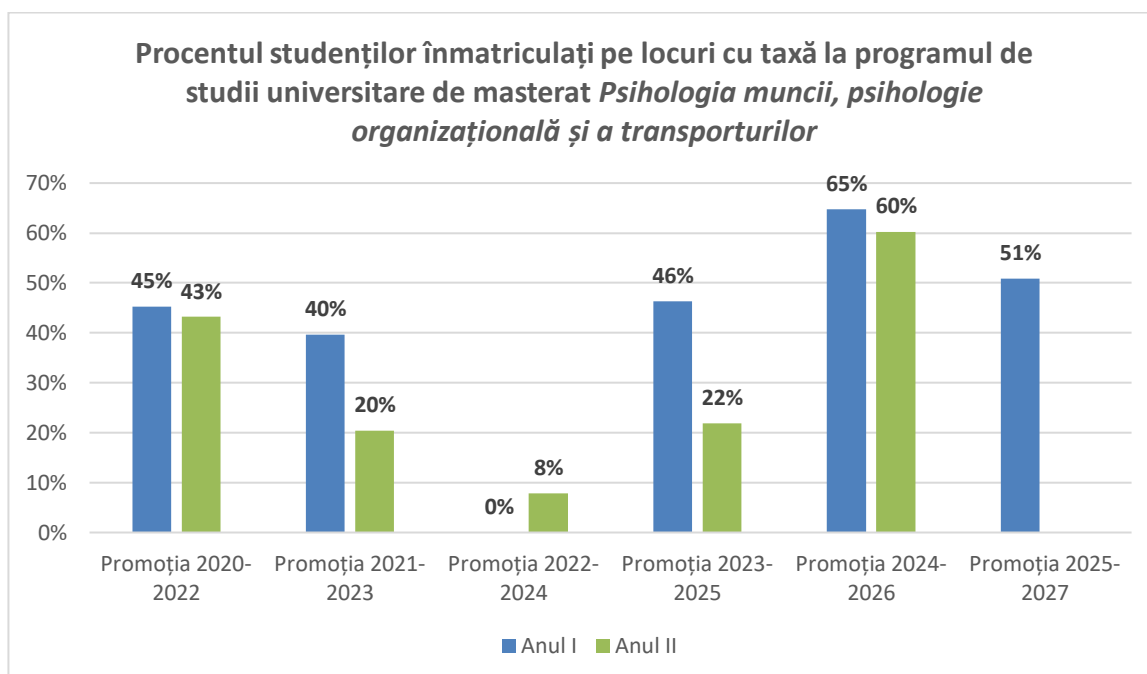

***Sunt cuprinși toți studenții înmatriculați, inclusiv reînmatriculați, admiși în an superior etc.**

Panta **descendentă** (excepție promoția 2022-2024) a acestei distribuții este similară cu cea de la nivelul facultății, dar procentele sunt mai scăzute în unele promoții.